(第三種郵便物認可大正十一年七月廿四日) 發行人 西片朝三 編輯人 金念曾 印刷人 金恭韋

滿洲報

(本報價目) 每份日大洋五分 每月現大洋一圓一角 三個月現大洋三圓二角 六個月現大洋六圓二角 全年現大洋十二圓 郵費先惠郵票不收 (廣告刊資) 一行十二字起碼每日每行現大洋一圓 特別及長期者另議

大連市山縣通一四二番地 發行所 中日合辦 滿洲報社 電話 (編輯部(長)七五一三番 經理部 四〇三四番) 振替貯金口座(大連)三七三番

THE MAN CHOU PAO SHE 142 Yamagatadori, Dairen, Manchuria.

昭和三年十月十三日

論說

胡漢民演說深意 (知非)

共患難易、共安樂難、人情大抵皆然、蓋患難有相助之心、安樂有相棄之心、同舟共濟、方克誕登彼岸、獨行其是、恒至大失人望、始則親如兄弟、繼則反成仇敵者、皆忘其所以、不念當初者也、胡漢民於革命週年紀念日、當衆演說、謂國家欲求統一須先統一同人之意志其言外之義、似恐革命黨人、一入安樂境域、忘却患難、故於大庭廣衆之地、特指其弊、欲使同志諸人、深加儆惕、胡氏處夷若險、安不忘危、眞不愧革命黨中之巨擘、北伐大功、雖已告成、統一南北之實現、猶在醞釀中、倘不繼續努力、稍縱即逝、胡氏所講演者、即子輿氏所云、生於憂患、死於安樂之義也、味其所言、可謂有心人、亦可謂憂心人也、抑思處憂患猶思安樂、雖憂患何嘗不死、處安樂不忘憂患、雖安樂何嘗不生、爲黨人者如能體會到此一層、則國家前途之樂觀、未有艾也、自來功敗垂成、未有不因驕傲兩字而起者、夫謀略之得售與否、亦屬一時之僥倖、敗則不足憂、成亦何足喜乎、晉滅東吳、諸將身任戰事、躬冒矢石、而論功行賞之際、武帝當諸將前、獨歸功於羊祜、是知謀之出處、身雖與其戰鬬、亦不當躬寰甲胄親履行陣、彼執堅挽強、什九而獲一生者、不過聽人發縱指示、豈謀定後戰、能操必勝之左劵耶、由是觀之凡以戰功驕人傲人者、非第人不甘受、吾恐已亦無謂矣、三民五權主義、孫先總理所留遺、後之人奉其遺囑、而遂致力於革命、成功者諸人而非所以成功者、實先總理也、胡氏鑒於締造經營之不易、臨於頭顱之可慘、對於國府諸首領、發爲斯言、俾奔走革命者、有則改之、無則加勉、幸勿復蹈前轍、致已結之團體、再呈分崩離析之現象、斯爲至幸嗚呼、其言雖微、而旨遠矣

黨方各要人代表集奉 協議對熱等重要問題
退還車輛意見略趨一致 楊宇霆已赴熱察政閱軍

白崇禧之代被李善慶及方振武代表朱斗宋閻錫山代表南桂馨三氏八日來奉會晤張學良行種種之協議聞日下奉天與國民政府間成爲問題之熱河問題及返還車輛決定警備區域等問題均皆有協議云(十二日奉天專電)

楊宇霆在灤州會見白崇禧關於奉方返還扣留車輛一節双方意見略趨一致但相傳奉軍之撤退關外尚未商定云(十二日天津專電)

楊宇庭由山海關急往打虎山閱軍隊並視察行政後即行回由打通線赤通遼再入熱河返奉(十二日奉天又電)

中意寧案條文
意使約定以平等原則改約

中意寧案解決公文十一日發表大要如左王正廷之公文爲

一、事件爲國民政府遷都南京前出自共產黨之煽動故無責任

二、然國民政府爲曾中意兩國人之幸福與友誼計處罰事件關係者並約保護意大利人之將來對於意大利人生命之損失爲相當之賠償

意政府對此回答表滿足之意至美國解決時並無改訂條約之點而外交部謂意公使由平等及尊重主權之原則上曰約改訂中意條約意公使將於十四日由北平首途赴滬(十二日上海專電)

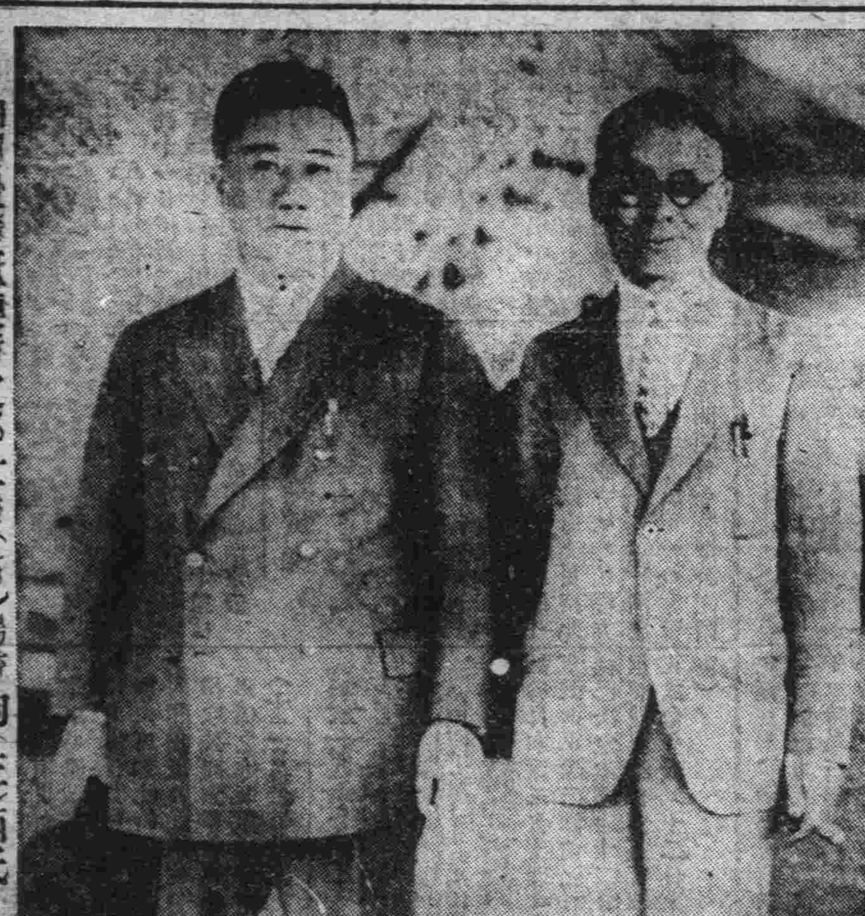

由滬赴奉抵連時之邢士廉(右)楊毓珣(左)兩氏

張學良請中央 派大員駐奉
蔣謂殊不必要

南京特訊、邢士廉微(五日)謁蔣介石、據稱張學良中、欲請中央派一大員、常川駐奉、蔣答此層不必要、即是中央大員、聞邢虞(七日)赴滬、晤胡若愚後、即歸奉

京、惟日期尚未定、天津警備司令傅作義、對人談：、：閻總司令因視察天津方面情形、刻已決双十節後赴津日期則尚未確定云

平津衛戍總司令閻錫山擬國慶後赴津情形、已誌前報、某方面消息、閻氏赴津之議確已大致決定、其期當在國慶後之三五日左右、津埠當局並已有此項準備、至其赴津任務、係以津埠各政當局發表以來、現已數月、尚有未與閻氏會面者、故閻赴津時一一召談、藉以考察政務、再即冬防已屆、衛戍區內之防務應如何調度以期周密等等亦有本人親往一行必要云

閻錫山認赴寧 爲杯酒釋兵權
新國家建設繫此故必去 擧行國慶典禮後即啓程

(北平特訊)據確訊、蔣總司令中正、對閻錫山入京一事、除電何成濬敦促外、並直接致閻一電、亦云云若是、聞閻接後、曾召集部下重要職員趙戴文朱綬光李慶芳梁汝舟俞家驥等詳細磋商、亦有因閻大病初愈、主張緩期前往者、閻笑而言曰：此乃古人杯酒釋兵權之意、新國家之建設、惟此數日是賴、余何能不去、比即屯復蔣氏謂北平爲舊日都城、關係國際、值此國慶大典、不能不略有點綴、俟北平國慶典禮擧行完畢、即行來京承教等語、何成濬因閻已由粒電復蔣氏、遂未往訪、但聞閻因種種事件、已電約何八日午后詳談、預料何復蔣電當在九早、至閻氏南下日期、有人晤及第三集團軍總部參贊趙戴文、據其談云：閻中央內政部長一席、已內定閻總司令、閻專此亦表同意、故擬在到津以後即行赴

又訊星期一、衛戍司令部九日擧行總理紀念週、閻錫山擬親自出席、報告一切、并訓勉僚屬、又第三集團兵羅澤偉史久光張濟元華世中等、討論裁兵善後問題、定九日上午十時在司令部參議廳開第一次會議、聞閻亦擬親致訓詞、又日本衆議院議員二十餘人來華遊歷、謁閻、屆時司令部並備有茶點接待、下午八點閻氏赴日使芳澤、聞並定九日下午九點在七條私宅爲芳澤餞行云

又某方消息、前有法國新聞記者某氏、請閻錫山氏發表其本人對黨國大計之意見閻氏當即允許、惟以此項意見之表示、極關重要、故數日以來 已在草擬中、現已決定(九日)譯成洋文、答復該記者、至其內容、聞體列甚多、文亦頗長云

河北政府遷平
商震等亦已到平

河北省政府十二日朝已遷抵北平首席商震與幹部四十名十二正午蒞平(十二日北平專電)

各使陸續赴寧

比代使奉本國政府訓令爲協議中比新約十三日日赴寧會見王正廷又西班牙公使亦爲交涉新約將於二十日南下蘭浦森馬克列下月亦南下意公使十五日赴滬(十二日北平專電)

易丸士及日英法 三使會談關稅
日與英法對策仍有懸隔

英使蘭浦森與法代使十一日午前十時訪芳澤公使、南京政府之關稅問題交換意見及午前十一時半代理總稅務司易紈士亦訪芳澤說明稅率案與海關制度關係對於本問題英已略同意中國案法亦取大勢順應主義獨芳澤公使恐破壞海關制度述說日本所以主張從來之條件力說指定正金銀行爲保管銀行英法對日雖同意保管開行之件但關於對華根本方策關稅對策尙有懸隔云(十二日北平專電)

實施差等稅率
英美法同意及日本條件

國民政府公式請日本亦解於來年一月一日實施國定稅率之先由十一月一日施差等稅該率內容大體關稅會議當時一致最高二成七分五厘最低七分五厘之七種查定稅率相同由欲此救濟現此窮乏之財政對於英美法已得其同意亦解但非得日本之同意不能宣布是以求日本諒解日本對中國雖表同情仍把持取消不當課稅整理債務等等條件非此不能承認云(十二日北平專電)

英美法意寧案均解決
各國賀國慶及改約情形 王外長定例會見記者談

王外長於十一日之定例會見所談如左

一、寧案已與英美法意四國解決祗條日本但一與矢田總領事開始交涉相信即可解決

二、双十節美德法意荷勃牙利西班牙比利時丹麥九國以公文寄來祝賀日本祇有岡本領事以口頭致賀(稍含不滿之意)

三、條約改訂問題與比利時勃牙利丹麥三國交涉中對於西班牙已以電報商洽中至與日本俟會見矢田總領事時再行交涉云(十二日南京專電)

駐哈新俄領 權限之重大

新任哈爾濱蘇聯領事梅里凡洛夫氏日內即將蒞任梅氏被附與大使之權限統轄駐華蘇聯領事近將增加中國各地領事館自努力使中俄關係好轉云(十二日哈爾濱專電)

矢田總領事 緩期赴南京
由船津氏先往

矢田總領事本定擬十一日赴寧因待日政府十二日閣議後之訓令遂延期赴寧又領事館方面謂前上海總領事船津辰一郎十一日赴寧據稱此係負有中日交涉開始之先由彼面使交涉好轉之任務云(十二日上海專電)

中日交涉解決後 妥協方能實現
邢士廉氏來連談 楊毓珣氏亦同道赴奉

赴上海南京方面極力活動南北妥協問題之奉天代表邢士廉氏、在上海南京停留一月有半、關於南北問題已告一段落、乃於月之十二日抵連之大連丸、由上海返來、同行有赴廣東辦理公要之陸軍次長楊毓珣氏、登岸後即投宿大和旅館、定於十三日朝急行車赴奉天、向張學良總司令報告與南政府接洽之經過、並今後參加解決熱河及車輛諸問題云、記者特往訪邢氏於大連丸船上、據邢士廉氏之談話披露於左

余(邢氏自稱)在上海南京一月有半、奔走於世人最注意之南北

妥協問題 當余抵上海之初、正當蔣介石氏患牙疾、二禮拜間雖接洽兩次均以未有工夫之故、未討論何等事宜、及至南京始與蔣介石氏接洽五六次、因事關重大、非草畧之短時間、可以能解決的、況且各方均須徹底研究之、故妥協成功、尚得需相當之時日、當余初抵南京時、國民政府對於東三省與日本間之

外交關係 並不重視、且單獨注重於更換青天白日旗、與加入委員等問題、因是余之接洽、大費苦心

乃於短期間、首將東三省與日本間之外交問題、向國民政府、各方要人詳細說明、更將日本在東三省二十年來之歷史述明、於此方面、始少變更其目光趨重於外交問題、再進步求其派員赴日本接洽、與日本政府、互相交換意見、故步將介石氏、乃有派張群氏赴日本參觀日本陸軍秋季大演習之所、張群氏抵日本並未觀操、注全力與日本

田中內閣 交換意見、互相研究中日間之東三省外交問題、張群氏將日本政情詳加考察、並聽取田中內閣之意見、双方接洽少有眉目始行返來、返國后亦與余見數次、並露出與田中內閣接洽外交問題甚爲圓滿之意、双方即趨同一軌道、則將來根本上之外交問題解決後、則東三省與國民政府之妥協問題、即當迎刃而解矣、至於張學良氏之

委員任命 問題、余並不知、當在南京時、委員之推選、只十五人、並未加入張漢卿氏、聞其後係蒙古人之中央執行委員白雲梯氏所提出、或於最後豫定加入者亦未可知、既未得張漢卿氏之同意、更爲國民政府委員全部之反對、當余在南京時、蔣介石氏曾有此意、故曾於四日致電於張漢卿氏、徵求張氏之意見、余因返來之急促、尚未得有張氏之回電、七日即離南京、八日抵上海、想此事張氏亦決無何等同意之回電其後各事余即不得而知矣至於余之返來係受

張總司令 電命、今后事宜、暫由胡若愚氏代理但尚未與胡氏見面、因胡氏乘英國船由天津赴上海之故胡氏抵滬當在余起身之後矣、此番返奉、或加入爲解決熱河及其他車輛返還等問題之委員、亦未可知、何日返滬亦不能豫定、以余觀之、若不先解決、根本問題之中日外交關係、恐國民政府與東三省間之問題、不易於解決也、幸國民政府刻已趨重於此點、或於短期間首先將根本之外交問題解決然後易旗與其他各問題、均亦隨之解決矣余因身當其衝之關係受

國民政府 及新聞關係方面之質問、因苦於應答故時常有誤解之處、幸於此點、各方與以諒解爲荷至於報載余在南京已上國民政府、接洽就緒、定期易幟等、是均爲無根之說此亦希勿爲所誤會焉

語畢、乘滿鐵本社木村秘書役出迎之汽車、赴大和旅館至於同行之楊毓珣氏、另乘汽車偕其夫人亦赴大和旅館云云

白楊灤州會見後 楊宇霆之表示
車輛因有用處故運出關 易幟乃至易之事

唐山特訊、白崇禧於陽(七日)上午十一時親訪駐唐山中國護礦司令、十一時三刻乘專車赴灤州、與楊宇霆會晤、同行者有葉琪王季文、家駒、北平慰勞團代表及各報從軍記者、下午二時三刻抵灤州、三時楊宇霆專車至、白即下車迎楊、與楊會晤、當在楊之專車內談二小時之久、其時適大雨、談話內容、據白語人謂、本人所負責任、僅限於軍事、政治問題、中央自有辦法、故與楊會晤結果在政治上並無任何具體談判、另一消息、白楊會晤、除談東省近情況外、對於灤榆間之善後問題均曾提及、楊(宇霆)所帶衛兵均着呢製服裝、精神雄壯白之衛兵尚着單衣、秋風冷雨之下、苦寒難支、精神似較遜、白總指揮專車下午四時許由灤開回、同時楊之專車亦向東開去、王季文、何家駒隨楊東去、白八時二十分抵唐山

又云、白楊會晤結果、關外車輛可放返一部分、供國軍用、灤橋修復、奉天客車日內通行、惟暫時開至唐山爲止、又參謀長王澤民定於佳(九日)由北平返唐山、法國駐津司令荻伯義將赴唐山參加雙十節盛會、外國新聞記者卜愛德女士陽(七日)返津

又云、楊宇霆將於日內赴熱河一行、對熱河問題、極圖解決

又云、關於退還平奉路車輛問題、報上雖傳將退還其三分之一、或二分之一等說、而實則仍未有具體的決定、且自現勢觀之、奉方似擬利用退還車輛問題、以期在國奉妥協上、獲得有利的條件、故終望其全部退還、至奉方對其所擬留之一部車輛、則擬使用於新設鐵路方面

前訊所述奉方對車輛問題之態度、倘涉含混、楊宇霆在灤州時、與某報記者之談話較爲露骨、而對於楊白之會晤、亦有較詳細披露、用特轉錄如次、七日上午十一時五十分、白總指揮由唐山乘專車赴灤州、葉軍長琪陪行、北平慰勞團亦有一部同車赴灤、下午近二時、抵灤州車站、車未久、見有一列車自灤東馳至、有人報告楊軍團長車到、白葉即往歡迎、楊亦下車、在站軍隊、皆擧槍致敬、與楊同車者計有何家駒、米春霖、王季文、及楊之參謀長董鳳祥、十六軍長毓坤、秘書吳某、及衛隊團長、衛隊數人、白楊晤面後、略寒暄即同登楊之三百二十八號平奉車、談二小時之久、至四時餘、下車影車站北區止列、已有冬意又值大雨、奉軍皆易呢服、而國軍仍着單衣也、照相白楊握別將各登車、記者請白總指揮介紹與楊氏寒談、當承延至對車中、爲簡短之問答如下

(記者問)軍團長此來訪晤白總指揮任務如何、(楊答)余所接洽者、僅目下軍事之善後等、至於重要軍事、須張總司令作主、余不能過問、政治方面、更無論矣、余不久尚擬赴熱河一行、亦係爲該方面軍事也、(問)交還車輛問題、最近可實現否(答)此事余離奉稍久、近來如何接洽、不甚詳悉不過當初運出關外、自係有用、現下交還、想來亦應先行商妥、方能實現、(問)張總司令何時入關、與白總指揮見面(答)準來、但日期未定、現擬灤河橋雖已修竣、惟聞身體偶不適、故無入關確期(問)軍團長將赴奉乎?(答)司令部在山海關、故即返榆、擬明後天由榆往熱河、解決熱事由熱歸後始能返奉、(問)熱東軍隊駐防問題如何?(答)此事余當聽張總司令命令、惟現在各軍散駐各處、如須撤回、必先下令集中、運輸上方不致困難、又謂平奉路交通、日臻便利、灤河橋已修復、定明日(八日)起榆關至唐山間、先試開客車(問)東三省易幟問題如何?(答)此事不成問題、蓋雖一時因外交關係而不得不慎重、但終必實現、即如民元革命、關外並未有革命軍、然亦遵從民意、改黃龍旗爲五色旗足見今日之換旗亦至易事耳

與楊談話至此、因車將開行、記者遂告別下車、赴白總指揮專車、再訪問白氏、當承白對記者作下列之談話楊君此來、並未負有重大使命、故晤談時、亦無具體結果、可以報告、且余背後尚有中央、各事應由中央做主果有重要事件、楊君固須報告張漢卿、余亦須請示中央也、車輛問題、已與商安排用數列、爲運兵之財、但唐山山海關駛行之車、暫歸奉方管理、俟將來再定通車辦法云、八時一刻車返抵唐山

宗昌蹤跡 有抵青島說

平訊、奉方某當局、有急電致此間某要人、謂張宗昌確已逃青島、請速防止其應舊部與之勾結等語、聞此間當局、已轉電青島查照云

京奉鐵路管理局招標承做警察冬季服裝廣告 (第十五號)

本局擬用無限制辦法招商標做警察冬季服計購兵士皮大氅、棉制帽、棉大氅、皮上衣、皮褲等各二千八百五十六份又棉手套、裹腿等各二千三百五十二份訂於十月二十二日在本局庶務課開標投標押現大洋一千五百元不得標者事後發還得標者作爲承辦押款之一部分于合同履行後發還凡願承作者逕向本局庶務課領取標單及簡章可也恐未週知特此廣告

本局地址商埠三經路北頭 電話總局二四四五〇二四四六〇二四四七

京奉鐵路管理局招標承做警備第一大隊秋冬兩季服裝廣告 (第十四號)

本局擬用無限制辦法招標訂購警備第一大隊秋冬兩季棉夾皮衣等項計大隊長服裝一套中隊長服裝四套小隊長及巡官員服裝十套士兵服裝二百二十七套訂於十月十四日在本局庶務課開標投押款現大洋二百元不得標者事後發還得標者作爲承辦押款之一部分于合同履行後發還凡屬殷實商家有願承作者逕向本局庶務課領取標單及簡章可也恐未週知特此廣告

本局地址商埠三經路北頭 電話總局二四四五、二四四六、二四四七

奉海鐵路工程局廣告

爲廣告事查本路與瀋海鐵路商訂辦理貨物聯運已於十月一日起實行開辦兩路除照章核收相連運費外其兩路接續站間之聯續運費按照左開甲表所定價率各按本路應得額核收之但兩路之奉天站發出或運到者兩路運費按照左開乙表所定價率各按本路應得額核收將接續運費之甲乙兩表開列於左俾衆週知特此廣告

甲表

種別/路別	奉海收得額	滿鐵收得額
零擔	每百公斤大洋三分	每百社斤日金三分
整車	每公噸大洋二角	每美噸日金一角八分

乙表

種別/路別	奉海收得額	滿鐵收得額
零擔	每百公斤大洋五分	每百社斤日金一角一分
整車	每公噸大洋三角五分	每美噸日金五角二分

四洮鐵路管理局事務用品招標廣告 (第五十四號)

本局奉令准招標購買十七年度事務用品計分保存消耗印刷三種訂定十一月二日在奉天辦公處開標(投標押款列後)凡經註冊商家隨時發給標單未經註冊須先向本局材料課註冊始許投標一切手續均按招標簡章辦理註冊章程函索即寄此告

押款表

印刷品大洋二百九十五元 保存品大洋二百三十五元
雜品大洋一千元 消耗品文具大洋二百六十元
大洋一百四十元 紙張

四洮鐵路管理局冬季制服招標廣告 (第五十三號)

本局奉令准招標購買十七年冬季制服計分警務車務二種訂定十一月一日下午二時在奉天辦公處開投標押款車務大洋六百元警務大洋五百元凡經註冊商家隨時發給標單未經註冊商家須先向本局材料課註冊始許投標一切手續均按招標簡章辦理註冊章程函索即寄此告

四洮鐵路管理局招標鋼板橋桁轉車盤廣告 (第五十二號)

本局奉令准招標購買鋼板橋桁及機車房用轉車盤等項材料定於十一月九日下午二時在奉天辦公處開標凡經註冊各商均可發給標單其有向未註冊之商家可同時請准註冊(須交註冊費壹元)如欲取圖樣及規範書每份須交工本費大洋五元並繳投標押款大洋九百元一切手續均按投標章程辦理此告

日首相歸京後 積極商對華策

矢田候最後訓電始赴南京

田中首相於十一日午後二時在外務省官邸招見森吉田兩次官及有田局長詢問該首相赴盛岡陪觀大演習後對華外交之經過隨即協議結果決定由該首相於十二日閣議報告國民政府對日態度益見緩和交涉諸懸案之時機業形接近並詳細說明外務省對於交涉根本方針請求各閣僚之諒解云（十二日東京專電）

（十二日東京又電）田中首相豫定於十二日閣議席上將對華根本方針說明後即與各閣僚協議南京濟案兩事件及實行差等稅率關稅自主權等重要之中日懸案對策又矢田總領事雖豫定於十二日赴南京仍有聽候日政府十二日閣議後之訓令而赴南京云

日民政黨發表 對華意見文

日本民政黨政務調查總會於十一日發表左之對華意見

田中內閣自通商條約廢棄問題發生以來中日關係幾經停頓今鑒於國民政府任命張學良為政府委員南北妥協將見成立始變積極方針轉換其平和的經濟發展方針關於關稅差等稅率等問題曾令芳澤公使阻止北平外交團議題今忽能度一變由張群與矢田總領事互通有開始交涉之形勢此事果真誠堪慶賀或僅屬中日關係好轉之一種宣傳亦未可知此時所謂之田中內閣變更其從來對華態度採取公開對華方針謀中日關係之進步恐難實現云云（十二日東京專電）

第三次整理 駐山東日軍

俟閣議通過即奏請裁可發表

關於日本第三次整理駐紮山東派遣軍隊已誌前報日政府現已決定俟經過十二日閣議承認後奏請日皇裁可即發表正式命令云（十二日東京專電）

日本在海外 購買十三萬町 土地豫備移民

日本海外移民組合聯合會在布拉彪魯購買廣寬土地豫備明年由日本國內輸送農民前往該地墾殖茲據去年十月派赴該地之理事前長野縣知事梅谷氏於十一日乘安德斯丸輪船入橫濱港時之談話如左

沙巴烏羅洲之梭羅加巴拿沿線苦朗達車站附近買有三萬二千町步之森林佳地此外諸羅耶斯鐵道之基耶臺河附近亦買有約十萬町步土地豫備明年度先輪送約二百家族赴該地繼續再輪送四百家族前往耕作該地耕種植物最有希望者即為茄菲最為安全其次即養蠶種棉等是也（十二日橫濱特電）

日本海兵團生 擒海中怪獸

日本橫須賀海兵團之海兵於十一日午前八時在離橫須賀軍港約六百米突之海上實行端艇練習中發見大動物遊泳於海中當由海兵團等生擒細仔檢查該動物殿部刻有（丸山）二字後經調查結果此動物係由大正丸輪船載落於海中者云（十二日橫須賀特電）

英皇及皇后突被暴民襲擊 幸警察趕至當場捕縛首魁

英國紐斯通信社據住賽德蘭通員報告謂英皇及皇后行幸至該地時臨各顯貴開催之書餐會時突然集有共產主義及失業之數千暴民企圖闖入書餐會之內襲擊幸警察署接到急報隨派多數警官隊前往將該暴民等解散當場捕縛首魁數名云（十二日紐斯專電）

英法海軍協定 決不日公佈 正印刷書中

據倫敦官邊確實消息英國政府關於公佈英法海軍協定一切文書刻正印刷中決定不日發表云（十二日倫敦專電）

內田氏由桑港就歸國之途

日本內田康哉氏十日由桑港乘哥倫比號輪船出發就歸國之途云（十二日桑港電）

方振武之所部 四軍長會議

北平特訊、第四軍團總指揮方振武日前集所部阮玄武、鮑剛、高士滋、吳杰四軍長來平、會商所部軍服、給養及裁兵各事、大致業已由妥、各軍長以前方防務關係重要決於七八兩日分別離平返防平此次方氏召集部下上級軍官會議內容、關於軍餉、養問、聯名電呈中央軍事委員會、及蔣總司令、求月撥發軍費三十萬元、轉飭北平行營按時發放、關於裁兵事項、決將全部十二個師八個教導團、縮為九師、其餘老弱素無教育士兵、一律裁汰、資遣回籍、另組裁兵委員會、進行一切、方振武並以所部分駐古北口、喜峰口、遵化、密雲、薊縣、通州甚多、擬定本月下旬、親往各地實行檢閱云

膠東軍已改編

顧震就代理總指揮職 劉荊山已投降劉珍年

（濟南通訊）自濟案發生以來國軍勢力不能及於膠東、以致該地軍隊、群龍無首、各據一方、有已投誠國軍改懸青天白日旗者、有仍隸屬北軍、懸掛五色旗者、有騎牆性質、不南不北者、有自稱民軍團防者、有聚土匪而稱軍隊者、有改軍隊而作土匪者、千奇百怪、極盡紛雜錯亂之至、地方人民供給軍費有一縣而須應付數種軍隊、痛苦情形、不可言狀、近自劉珍年驅走方永昌、投誠國軍後、煙東一帶、凡膠濟路線以北之軍隊、已多半由劉收容改編、地方稍告平靜、但其勢力因有外交關係、不能及於膠濟路線以南、膠濟線以南之軍隊分子亦極複雜與膠濟路以北情形類似自國民革命軍十三路總指揮劉志陸通電解職之後、所部均暫交顧震統帶、最近顧震派員、與國民革命軍總司令蔣介石接洽、結果極為圓滿、蔣氏日前特委令顧震代理國民革命軍十三路總指揮之職以便於統轄指揮一切、聞顧震奉令後、已於上月廿五日在諸城宣誓通電就職、將所部改編第十六十七兩師、顧自兼十六師師長、彭祖佑為十七師師長、顧震目下所轄軍隊共約兩萬餘人、有槍一萬五千餘支、內計劉志陸之舊部一萬餘人、顧震原之軍隊五千餘人、彭祖佑部及其他部分共五千餘人、顧震於就職之後、即下令嚴申軍紀、不准軍隊向鄉民索借給養糧草等物、並限期肅清土匪故膠濟路以南、一帶情形、現已漸趨平安、茲有自諸城來者、云及該地情形、較濟南青島尚好、又聞劉珍年所部、現已改編完畢、計共分五師、計劉珍年為國民革命軍膠東防守總指揮、兼第一軍長及第一師師長、所部駐煙台及福山、劉開泰為第二師師長、駐黃縣、何益三為第三師師長、駐蓬萊「將移牟平」李錫桐為第四師師長駐蓬萊施忠誠為第五師師長、駐萊陽、全部共有二萬五千人、槍約一萬五千支、最近并在昌邑之民軍劉荊山部、約四五千人、亦已投降劉珍年、茲已懸掛青天白日旗云

上海各界籌備國慶

上海特別市黨部宣傳部、以本屆雙十節國慶紀念日、含有極重大之意義、特製定紀念標語口號兩大類、計共十六條以便各級黨部民衆團體有所遵循、又縣指委會召集上海縣屬各機關、在縣黨部開國慶紀念籌備會、公推姜文實主席、胡乃文紀錄、行禮如儀（一）報告（從畧）（二）討論（一）慶祝典禮地點案、議決、縣政府大禮堂（二）預定經費案、議決暫定三百元（三）慶祝方式案、議決、上午九時舉行祝慶典禮、下午一時起、舉行游藝、下午六時起、參加提燈會（燈燭由各機關自備）（四）分股籌備並推定負責人員案、議決、設文書、交際、游藝、庶務四股、並推定縣指委會擔任文書、縣教育局擔任交際、縣政府建設局財政局擔任庶務（五）規定籌備處地點及辦公時期案、決議、辦公處設縣委會、自十月一日起、每日上午九時至下午四時為辦公時期、議畢散會

滬西區徐家匯鎮各界、在徐家匯商界聯合會、開第一次籌備國慶紀念會、計到商學各界代表五十餘人、由周呈祥主席、唐伯文紀錄、行禮如儀、主席報告召集本會之宗旨、及慶祝之重要、次即公推籌備 趙天民、周呈祥、李夢南、胡兆熊、負責籌備一面通告公安局保衛團以及各學校各推代表加入提燈大會備公決定於十月二日開第二次籌備會、討論慶祝事項云

四川民衆對於資州巨頭會議

均抱惶惑疑懼之念

解決川事促成會通電主張

重慶通信、此次各軍資州會議、原為省方將領所發起、此間劉甫澄軍長為愛護和平起見、故亦慨允加入、殊此項消息一傳出、竟有少數軍人為恐川局從此解決、對該會表示不滿、而民衆方面、則以此項會議突如其來、亦不勝懷疑、除會有四川民衆監察團宣言表示議外、茲又有中央解決川事四川民衆促成會向中央及各軍長提出主張、其通電兩則、頗可注意、特分錄如下、（一）上南京中央黨部國民政府電云、南京中央黨部國民政府鈞鑒、迭據報載吾川各軍長互相約集資州會議、將以解決吾川組織省政府及裁兵諸問題、聞信之下、頗為惶惑、查四川係中央管轄區域、川政與川民尤有關係、對此等重大問題、理應稟承中央功令辦理、至少亦應於會議前報經中央核准、於會議時允許民衆參加、始足以示各軍長坦白公開之精神、而免向日分贓釀亂之積弊、屬會為擁護中央功令促成川事徹底解決起見除電請各軍長務報經中央准、始得開議、暨推派代表前往監察外特此電陳、敬乞鈞部鈞府鑒核示遵為盼、中央解決川事四川民衆促成會漾（二十三日）叩、（二）致資州會議各軍長電、資州探投劉自乾軍長、鄧晉康軍長、田頌堯軍長、劉甫澄軍長均鑒、迭據報載諸公互相約集資州會議、將以解決吾川組織省政府及裁兵諸問題、檢意卓誠、至為欽佩、惟四川係中央管轄區域、川政與川民尤有關係、對此等重要會

岳維峻之牢騷

在陝人同鄉歡迎會中露出

南京快訊、最近馮玉祥電請中央解決岳維峻、政府方面未加具體表示、李烈鈞希望陝豫勿再起干戈、斯為黨國之幸、岳氏已於二十五日抵京向中央請示善後辦法、二十八日為舊曆秋節、陝西旅京同鄉會、在安樂酒店歡迎岳氏、到各界二百餘人、岳氏着灰嗶嘰長衫蒞臨、光頭帶眼鏡、入席後由主席田□□（軍委會軍事雜誌社主筆）致歡迎詞、謂岳軍在辛亥時即參加革命、其後定為國軍為國民二軍、西北軍之模範國民革命軍南路軍、為西北軍最有光榮歷史最長之軍、討曹討吳反對復辟、無不參加、而岳總司令之人格、又屬百折不撓、以主義為前提為西北革命同志之中堅、今日岳公來京、吾人歡迎確非偶然、希望今後岳總司令、對於南路軍多加主義訓練、並盼岳總司令為黨國奔走為人民謀利、發揚光大、有如今晚之秋月云云、旋復讀祝詞、文云、岳公西峰革命前鋒、為民努力、為國盡忠、服從主義、三民是宗、靖國護法、有始有終、西北同志羣起推崇、擁護中央、屢建奇功、茲蒞首都、共仰英風謹備菲酌、聊表寸衷、旋由岳氏演說、略謂本人來京此為第一次、今日承諸同鄉同志歡迎、實不敢當、但此得乘此機會見面談話、殊以為榮、南路軍自去歲由陝西出兵紫關到河南、駐紮於京漢線、參加革命工作、嗣後移駐於鄭州、南陽、新野、汝南等地、與鄂北鄂西湘鄂自去歲五月起、未得一文軍餉、自國府下令裁兵後、總司令命本人將南路軍編成兩師、但遣散費一文無着當各軍正值北伐時、駐鄂西城襄陽一帶之樊鍾秀軍、頗有反動亂之謀、本人與樊本有私交、且均係老友、迭次勸其不可妄動、但樊始終不悟、最近馮總司令復令本人討樊、本人處此環境大感痛苦、於是觸及馮總司令之怒、對本人發生誤會、本月初令予讓防、但不指示移駐何地、本軍現存阜陽者約三萬餘人、本人則於前日偕政治部主任呂向辰等數人來京、向中央請示辦法、吾人為黨國而帶軍、裁撤改編自聽中央主持、本人此來、為擺脫軍責、就委員之職云云、旋由各來賓演講、（詞冗不錄）旋即呼口號詞云「歡迎西北武裝革命領袖岳西峰先生」「歡迎忠實同志岳西峰先生」「歡迎始終如一擁護中央的岳西峰先生」「擁護中國國民黨」「擁護國民政府」「擁護蔣總司令」「中國國民

恩氏請張繼 犧牲成見

北平特訊、恩克巴圖北上省親、日報載張繼電請蒙藏會謂少數人操縱、即去電解釋茲覓得其原電如下南京蒙藏委員會、泉先生致國府電、有本會由少數人操縱、貽誤邊事等語當此建國訓政時期、端賴五族同心、萬不可因個人感情而使黨國被其影響偉論、溥泉先生與渠川先生犧牲成見和衷共濟、蓋領導人物意見之不一致、足以使蒙藏民衆訓政上發生困難、諸公愛國當納鄙言恩、克巴圖叩江

熱河民變已與湯軍發生衝突

林西圍場一帶均有戰事 民軍由革軍姚司令指揮

北平特訊、據某方傳言、熱河湯玉麟、近因與熱民意見不合、熱民頗有反抗之舉、現因派兵彈壓、致激成禍亂、現時林西圍場赤峰□棚隆化灤平豐寧平泉各地、均有民軍與湯軍衝突之事、民軍方面則由國民革命軍熱河司令姚景川指揮云

德國阿列克謝音藥廠製造政府特許

"妙膚神"

耗萬金不癒用此藥即癒

德國醫藥之佳妙、足當世界冠、而阿列克謝音為八大藥廠之一、所製妙膚神皮膚病藥、允推全球獨步、大有驚天地泣鬼神之奇功、如疥、癬、癢瘡、酒刺、黃水膿瘡、皮膚上一切潰爛小症、輕可立見功效、重勢連擦即癒、甚至數年爛瘡、惡毒不退、只要耐心用久、自然收功完好、從前此藥為名醫治病珍寶、現由本行獨家專賣、每瓶定價一元五角、樣藥二角

消痔神同是德國阿列克謝音大藥廠製造、亦經德國政府特許實驗、分油膏及油臘二種、合外痔內痔之用、不論新痔久患、血痔結核、脫肛偷糞、皆可治癒、且能立見奇驗、止癢止痛、可免求醫刀割、包好永不復發、用法為簡便、氣味亦極芬芳、外用油膏內用油臘、每種均售一元五角樣藥二角、患有痔症之諸公、幸速購用、勿再因循畏難、急早脫離痛苦、得以行動坐臥處處自由

發行所 上海神州藥行總經理 大連奉天哈爾濱神州分行 寓在三德洋行內

如無靈驗 包退可換

患數年不好用此藥包好

"消痔神"

大前門香烟

空前佳品

CD-196

青春之花（八）

（恨水）

第一回 有句皆香一篇楊柳曲 無人不醉三月鷓鴣天

道是我實在的話、一點沒有隱瞞、說到這裏、滿室熱烈的鼓掌、范桐華站立起來說道、我們的社刊、原是社裏的一種宣傳機關、我主張在編輯之外、另加一個宣傳主任、倘推密斯脫錢擔任贊同的請起立、在場除了錢本人之外還有六個人、范桐華已是站着了、其餘五個人一聽說、也站起來、算是全場通過、大家就說道、我們辦事、斷然處置、不可敷衍了事、贊成錢主任馬上就職、錢有爲本來演說之後、已回到原位現在大家催他就職、這也是件體面事情、就走上講台、先向大家微微一鞠躬、然後說道！兄弟本來不敢擔任這主任的名義、不過諸位同人一致的敦促、只好勉爲其難我們這種組織、規模雖小、精神却是偉大的、現在兄弟宣誓、於是板住面孔、呆住了目光、高起一隻右手、高舉過頭、指着樓板、口裏說道

予誓以至誠、就秋茄社宣傳主任之職、以後當盡從事宣傳本社主張、以符提倡新文化之旨、如有怠惰玩忽之處、願接受本社同人公正之處分、謹誓

錢有爲、誓完了、大家又鼓一陣掌表示歡迎、范桐華便問大家還有討論沒有！大家都說、沒有討論、他便走上臺去、打算搖鈴散會、任西民道、且慢且慢、今天我們是刷新社刊的第一日、應當喊一喊口號、范桐華道、也好、就請密斯脫任領導、任西民於是站起來、將兩手一揚、張着大嘴道、秋茄社萬歲、大家和了一聲秋茄社萬歲、任西民口喊道、秋茄社同人金歲、大家和一聲秋茄社同人萬歲！任西民道、錢主人萬歲！這六人之中、就有一半不願意、怎麼錢有爲也夠得上稱萬歲？而且錢有爲自已、也總不便喊這一句口號、因之這第三句口號、就不大十分響、范桐華倒是一個解事的、拿起鈴子、叮鐺叮鐺搖了兩下、這就散會范桐華一看手表、已是五點鐘、這就該回校去、一來請用功朋友江月村吃飯、二來履愛人密斯鄧凡之約、就忽忽的和秋茄社員接洽了幾句話、告辭而出、因路過優美理髮所、順便進去括了一個臉、括了臉、這就回寄宿舍了、江月村早他回來、笑道密斯脫范、你倒言而有信、這就回來了、范桐華道、我痛恨中國人辦事、不守時間我無論如何、赴約總是按照時間到的、現在我們再休息半點鐘、就可以去了、江月村聽說、一面站起來、一面就解長夾袍的鈕扣、范桐華道、你這爲什麼、要換衣服嘗、江月村紅了臉道、我這件布夾袍、實在太髒、密斯鄧是個初見面的朋友、不可有失禮儀、所以我打算換了那套學生裝去、你不同意嗎

（未完）

美術印刷
新亞印務公司
大連市伏見町二八 電話三〇二二番

度量衡器測量器 製作修理販賣
此次新修工場已告落成製造能力既大故價値廉減在滿洲可稱首屈一指並承辦各國度量衡器之刻嗎
大連市惠比須町五十八番地
水上洋行
電話六九四一番

欲購申報者鑒
大連分館關東報內電告卽送
經理張幹臣電話三九三九番
外埠函訂須先匯洋不寄

奉天 南滿站
會發祥紬緞莊
秋季減價九扣
夏去秋來歲月疊更應時運到蘇杭名廠緞葛綢縐平金閃綉祺袍馬甲歐美呢絨布疋斗蓬大氅名瓷化粧輕裘皮件美麗超群定價九扣二月期限經理百代高亭戲機唱片批發雜貨恕不折扣惠顧諸君勿失良機
奉天日站霞町三番地公記飯店胡同路西大樓
本號主人謹啓 日長電話一二六一番

沙河口自働車練習所 募集生徒
敬啓者茲爲養成自働車運轉手特備新式福特西德倫二種新車以教授之兩個月即卒業學費五十圓正入所練習每月一日爲期備有生徒宅舍又請華人担任教授而於教法特別親切畢業驗試又無料金而考試時以新式福特車爲標準若考試不合格再同本所無料練習本所爲人養成獨立技藝聘良教師而學費又低廉種種優待不可言盡務望各界曷興乎來勿交臂失之也恐未週知特此廣告
沙河口巳町一六〇番地水源地電車站前
沙河口自働車練習所謹啓

公合昌紬緞莊 維持信用 定價劃一
商場交易首重信用售貨應有定價方合近代潮流本號有鑒及此爰於舊曆五月初六日特將各貨均照最低限度實行定價劃一以免爭論之俗習而求顧主之便利所有應時貨品無不搜羅齊備深望各界諸君倍前照拂則幸甚矣
大連市西崗子大龍街四四番地
公合昌紬緞莊謹啓 電話三四三八番

元盛興紬緞莊 定價劃一
本號爲維持信用便利顧客起見於夏歷六月初二日起定價劃一並由歐美運到呢絨嗶嘰浙杭紗羅綢葛定價分外低廉惠顧諸君從速光臨是荷
大連市西崗街 長電話七三六四番

千里牌膠皮底
襪子冬期防寒
用帶氈絨子裏
天下一樣好穿
結實

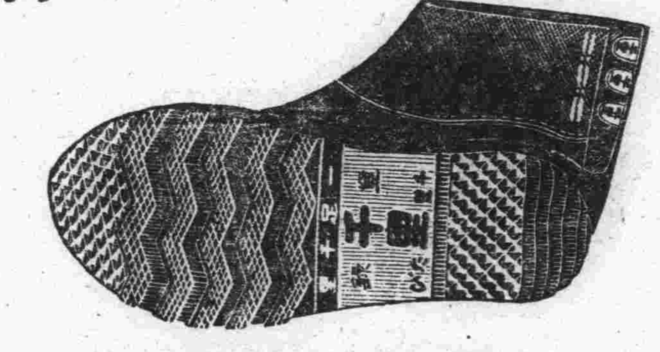

千里足袋有限公司
東三省總經理
撫順西十條五十七番地
千里洋行
電話三四〇番 振替大連二六七一番

上海中國崑崙煙公司啓事
本公司所製之名山牌香煙具有五大特色

裝璜精美……足以醒目
煙質純良……有益衛生
氣味芬芳……可以適口
價値低廉……可裕經濟
贈品從豐……他牌弗及

自出品以來備受各界人士之熱烈歡迎已獲得無上榮譽本公司感激之餘對於出品精益求精每大箱之內並附贈角鈔票拾元分裝各小盒內並有崑崙牌香煙每條加美人畫片壹張以酬顧主今欲推行東省以廣消路有欲担任代理者可來大連向利記煙草總代理行接洽特此謹佈
上海中國崑崙煙草有限公司
東三省總經理利記煙公司 寓大連西崗天利成內 長電話四千二百六十七番

殺盡女界之病魔
增進家庭之幸福

天地間最可怕的、就是這個病魔、看也無形、聽他也無聲、但是吾人受着病魔的纏擾、就現出來千般的痛苦、輾轉難安了、無而世上家庭中招這個病魔的人、以婦女們爲最容易的、蓋婦女的性格、大概是軟弱的多、病魔這種東西、每每乘着人的軟弱、玩弄他、纏擾他、鬧的閨門以裏、時常一着有病的聲音這是家庭間極大的不幸福、但是要增進家庭的幸福、非得快快的殺盡婦女的病魔不可、要想殺盡婦女的病魔、非叫他們快用「女界福」不可、因爲「女界福」的藥力、專能殺病魔、勿論那病魔成千成萬的、祇要連服「女界福」幾瓶、就可以把那些白帶的病魔、經脈不調的病魔、子宮病的病魔癆症的病魔確能完全殺盡這眞是婦女界中第一的聖藥拉

「女界福」主治婦女百病萬靈的神藥

常服「女界福」的婦人生兒無數
常服「女界福」的婦人生兒肥胖
常服「女界福」的婦女生兒靈敏
常服「女界福」的婦女百病不生
常服「女界福」的婦女轉弱爲強
常服「女界福」的婦女容顏不老
常服「女界福」的婦女長生不老
常服「女界福」的婦女返老還童
常服「女界福」的婦女子孫滿堂
常服「女界福」的婦女一生富貴

女界福主治說明
專治婦女 月經不調 腰腿疼痛
子宮寒冷 久不受孕 白帶赤帶
胎前產後 崩漏不止 常患小產
胎動不安 虛弱癆症 面黃肌瘦
一切諸症 藥到病除 百發百中
萬應萬靈 人人適宜 有病皆治
創銷以來 救人無數 天下馳名

奸商仿造假藥太多
眞正「女界福」確能治病活人名揚天下
請留心假冒
奸商仿造純爲欺世害人請祈注意

北京政府立案註冊奉天市政公所化驗立案營口市政公所化驗立案安東警察廳立案滿鐵中央試驗所化驗立案大連衛生研究所化驗證明有效其他化驗立案有效鐵證等數萬餘份不及備載

女界福
天下第一婦科藥中之大王

其他各商埠地皆有代售 定價每瓶服十回現大洋一元五角
總發行處大連西崗中和街四八
德記全棧大藥房 主人康道沈 電話二一二八五番

奉天

飛飛翔天空中 張總司令閱兵
參加部隊兩萬餘人 中外觀者絡繹於途

張總司令原擬定十月十號舉行閱兵典禮事前籌備整理均已就緒不圖屆期大雨淋淋道途泥濘恐學禮式減殺參觀興趣軍隊鍵全精神故今行改期於十一日舉行是日也天氣清朗風不揚塵示令參觀者九時齊場張總司令十一時許由總部出發沿途軍警設卡防範森嚴由總部以達於北大營二十餘里行人阻止中外人士參觀者咸乘汽車鳴鳴不絕於途及總司令抵營後一時軍樂大作飛機繞迴天空每一時之雄成午刻鳴砲十九發由總司令致禮各軍隊稍事操練即返總部查此次閱兵式加入之軍隊爲講武堂全隊軍士教導隊衛隊學生兵工教育班十九師全師特種航空隊甲車隊等共約兵數二萬有奇至飛行隊十餘隊駕駛員十四人云(秋)

劉委員查案歸來

省長翟文選以新城縣署及警甲人門頃該縣公民等來省呈控十餘次均係違法殃民前派康已□刑逼供草菅人命等葬案予查辦前來查所控各節未必盡虛故特派調查員劉雲濤馳往調查以明眞相該員奉派後即行出發茲聞劉氏抵興後逐項調查完竣已取得證切於月之十一日返省向翟氏報告一切云(友)

彭知事因公來省

岫岩縣知事彭世祺頃因某項地方要政須向省當局請示一切俾便遵行當於月之十日將□內經手事務函項移交第二科彭科長暫爲代理以免貽誤遂即搭安奉車來省即日入省向翟文選省長面詣請示一切云(友)

慶祝大典之籌備

奉天驛長古山氏現奉滿鐵當局令轉任大連驛長現正辦理交代定於月之十八日由奉起程履新該驛長平素對待商民稍和平奉天旅館組合長籌備歡迎會並擬贈送紀念品以作永遠紀念古山氏去後繼其任者爲安東驛長森上氏云(笑)

奉天驛長已易委

奉天日本警察署現以日本天皇十一月十一日舉行登極大典極力籌備一切慶賀儀並通知中華商務會轉飭市內商民人等由十一月至十七日懸掛國旗花燈以表賀忱頃聞料理組合籌辦秧歌並□等劇屆期慶祝定有一番盛況云(笑)

民會閉會結束

南滿站難民臨時救濟會爲中華商務會副會長賈連閣議馬歆鱗並有前任商埠警察局長孫琛峰以及劉韞莊袁萱議善士所組織業經報載惟善後尚未結束賈劉會長暨諸善士後覺抱歉其未結束之原因乃係捐啓多數未能收回以致遲延至今殊難着手茲賈氏等爲一誤不可再誤所以委中華商務會應務員決算一切惟難民救濟會之公務經許多善士之手自應開會互相參考一切翼圖盡美盡善故定月之十二日全體大會急速辦理結束頃聞十日業已算清不過開會核對而已正式公布即在三二日云(笑)

各縣警甲之整頓

省長翟文選近以各縣警甲多年份子不齊魚目相混每遇匪警非鄉槍而逃即避匿不前實不知地方安寧爲何物職責爲何事 似此不意行使卒警途殊局飛是故於月之八日通令各縣將行整頓茲將其整頓事項列下(一)警甲不識字者陶汰(二)培養警甲人材(三)警甲作事須奉公守法不可武斷鄉曲四整頓警甲服制以重風紀(五)嚴剿胡匪以靖地面(秋)

教務主任之資格

教育廳爲慎重教授起見凡中等以上各校所設教務主任一節早誌報端茲查各校主任一席往往資格不符殊礙教育進行今後規定凡有官公私立大學高等師範畢業者充任主任均屬合格否則即予拒絕教廳於日昨已明令各校知照(秋)

責令各縣立民團

民團之設立原爲自計衛警甲故宜有民團之設是民團專爲類數較少軍隊駐防照顧未週保衛閭里禦防賊盜當此地面錢法吃緊之時民團所以宜亟而不可緩也省長翟文選氏有鑒於此特於月之八號通令各區村民迅予成立撥款自衛而資警戒云(秋)

令運出穢場積物

省令警察廳長白銘鎭氏現以時疫流行衛生一途最關重要刻間城關各街巷之穢物場多有惟積穢物甚多衛生隊一時未能運出對於衛生實屬有礙該廳長於月之八日飭令各警署對於穢物一律運出以重衛生而壯觀瞻云(秋)

糧秣場購買紅粮

東北陸軍糧秣廠廠長□康以軍隊所需之糧石爲數甚鉅若非提前購買殊不足以充軍實該廠長特於月之八號□員二名分赴洮遼遼源一帶購買大宗紅粮以備充軍實聞該員抵洮遼一帶已買得紅粮數千石之譜不日即輸運來奉垣糧秣倉庫收作軍需云(秋)

保甲所標制冬服

天氣漸寒嚴冬將屆保甲冬服尚未製備保甲總辦以該項冬服爲數甚鉅價值稍有出入即足影響省庫故十月十二日在省投標包做藉省工價且便速成聞投標者已有十處之多大利所在誰云不從(秋)

遼源

國慶紀念日 各處懸旗誌賀

月之十日爲吾國國慶紀念日期各機關及各校均行放假一日並各縣五色國旗以示慶祝

稅局長奉委履新

遼源稅捐局長奉玉璞業經財政廳長撤委調省另候任用一缺已委□君係常省長之族弟曾充宛平縣知事來鄭履新業已到局雙方正在辦理交代之中想常局長蒞任伊始定有一番整頓云

安東

道署祝國慶誌盛

東邊道尹公署日前以本屆双十國慶分別籌備於東西轅門高搭松枝牌樓上嵌五色電燈門間輝煌轅門上嵌五族共和横區西轅門上嵌於萬斯年横區屆期東邊森林高科各學校全埠音樂齊集道署以及政商警學各局長各界濟濟蹌蹌先奏樂次向國旗行三鞠躬禮次向代理道尹王縣長行一鞠躬禮畢旋即分別散會正午赴安日本領事及警察署長先後赴道署慶祝殊極盛況云

運動會最後日
球類比賽之成績 頒獎式於十二日舉行

月之十一日爲馮庸大學主辦之吉黑奉三省聯合運動會最後之一日其競技結果續誌於後並補錄十日下午之成績

籃球(十日下午)

△自一時至二時 吉林第一師範與哈特醫科專門比賽哈特醫專門勝

△自二時至三時 馮庸大學與東北大學比賽 東北大學勝

△自三時至四時 奉天第三中學與吉林第一中學比賽吉林一中勝

△自四時至五時 同澤中學與哈濱工業大學比賽工業大學勝

足球

△自一時至二時 奉天第三中學與東北大學比賽東北大學勝

△四時至五時 安東林科與奉天農科比賽 奉天農科勝

網球(双拍)

△自一時至二時 吉林第一師範與吉林毓文中學比賽吉林毓文中學勝

隊球

△自一時至二時 東北大學與蓋平三師比賽 蓋平三師勝

△自二時至三時 馮庸大學與安東林科大學比賽安東林科勝

網球(單拍)

△自一時至二時 馮庸大學與東北大學比賽 東北大學勝

藍球(十一日上午)

△自八時至九時 同澤中學與東北大學比賽 東北大學勝

△自九時至十時 奉天第三中學與哈濱醫科專門比賽哈專醫勝

足球

△自八時至九時 奉天第三中學與馮庸大學比賽馮庸大學勝

△自九時至十時 東北大學與奉天農科比賽 奉天農科勝

隊球

△自八時至九時 吉林第一師範與吉林第一中學比賽第一中學勝

△自九時至十時 奉天第三師範與哈特第一中學比賽第一中勝

決賽 網球(單拍)

十一日上午

△自八時至九時 馮庸大學與哈濱法政大學比賽哈法大勝

女子網球單拍

△自十日至十一日 奉天女子師範與奉天女子職業學校比賽奉女職業學校勝

籃球(下午)

△自一時至二時 東北大學與哈特醫專比賽 哈醫專勝

隊球

△自一時至二時 吉林第一師範與奉天第三中學比賽奉天第三中學勝

女子籃球

△自一時至二時 女子師範與第一女子工科比賽女子工科勝

女子司令球

△自一時至二時 同澤女子中學報名表演

查東北大學馮庸大學足球決賽當兩方面選手入場比賽後□得一對一結果嗣經評判員發令續賽由馮庸大學選手發球及至東北大學球門前方約十二米地方有東大選手犯規由評判員鳴笛停止動作令由東北大學大門二門之學選手統在十二米突地方向東大球門發球而東北大學選手即堅不承認彼此立起交涉向評判員爲難嗣由委員長及評判員提出球規而東大仍不承認遂中間停止約十二餘分鐘後經馮庸校長(總裁判)登臺召東大馮庸選手代表二人及一般職員參觀人等實行裁判宣布東北大學確經認爲規應召集全體入場選手由馮庸大學選手在東北大學球門十二米地方發球由東北大學選手接戰而東北大學選手由該校職教員召回未與接戰已自棄權遂由總裁判及各職員宣布馮庸大學足球決賽全勝運動事項業已至下午五時競賽終了宣告閉會惟因總司令因事未能蒞場故頒獎式宣布迄至十二日上午時舉行其個人總分數以鳳城二師姜雲龍爲優得十三點五哈爾濱法政大學鞠占魁得十點五馮庸大學選手張某得十點三爲得優勝最有希望者(友)

普蘭店

胡匪共七人 死二捉一逃三

普蘭店管內快馬廠會張家上溝屯住戶李福江者家存有胡匪七名該匪係被復界追擊至此被該會派出所查悉通告普署於十月十日午前十一時普署司法主任會山氏率全部刑事巡捕警察等蜂擁而至□攻極力猛擊至午後六時發擊斃三名□網三名追至普街附近梁家屯之際被巡查小澤氏刑事宋仁亭氏二人活捉一名其他三名逃脫正在嚴捕中惜乎管內老□廟會派出所警察官松丸義氏被流 擊斃捉住者胡匪名喚吉占三年卅餘歲到案認供伊爲首領□號全好以侍全捕時再行治罪普署司法主任會山氏及刑事巡捕巡查等各奮勇非常捨身攻擊武力可誇云

長春

兩路局將合併
已呈請交委會斟酌 節省開支便利辦公

吉長吉敦兩路局長趙鎭氏頃以吉敦工程告竣未於雙十節開始全路客貨運輸滿鐵借款已告段落史兼該鐵道甫經□車營業尚不暢旺若任其專局常設其開支定必浩大刻爲便利辦公撙節開支計擬將吉敦名義劃併吉長管理局兩路線實行合併以利進行現已擬情呈請交通委員會斟酌辦理矣(亞)

東鐵葉局長歸任

東省鐵路局長葉姆沙諾夫氏前爲□觀朝鮮新集落成之鐵道會經過長東渡一月之久將應辦事項均已接洽就緒查葉氏已於十月十日下午八時二十分乘滿鐵急行列車由長換乘當夜之十一時四十四分之東鐵專車遄返哈爾濱本任云(小)

鞍山

柳濠子有匪 遼陽警甲出動

鞍山西北柳濠子村忽於六日夜突來二十餘名胡匪發現掠奪焚燒强搶勢極猖獗遼陽城內警察所聞驚急派警甲二十餘名出動搜查中

四平街

胡匪劫車被斃

昨日有街北農戶單姓大車上街賣粮午後回家行至北河溝即家不遠突由高粮地內竄出胡匪一人攔路行劫執槍威嚇車戶□事不妙只得將□糧之款交出胡匪得財西去車戶急赶到家訴說被劫情由並云賊去未遠家人隨即持槍乘馬急尾追果見胡匪在前飛跑乃放槍遙擊恰中胡匪要害倒地斃命當時至二區報告云

親女被姦斃 乃父求昭雪

長春城內勲司街德順當主人段秀峯長子段忠聲之髮妻邱玉麟現年十九歲因伊夫段忠聲在哈爾濱某銀行作事日久不歸該邱氏未悉因何於古歷本月九日無病暴卒被其親父邱永清偵悉特由昌黎原籍來長下榻於頤道滿悅來棧督言伊女玉珍素知婦德今此被伊公爹段秀峰姦汚不允無故身死迫伊由原籍到長意擬探聽玉珍死去情形被兇氏段秀峰威言拒絕足證玉珍身死不明無奈據情呈訴在長春地方法院提起訴訟請昭雪等語記者按邱某之言詞痛切其中定有奇冤若果段秀峯乘誕伊女玉珍美色頓起歐念求姦未果因以逼死烈女不特毀棄倫常甘作扒灰之頭而且殺人償命律有常刑絕無寬恕之理事非曲直訪明續登(詠)

日刑事捉獲悍匪

長春頭道溝警察署司法系刑事渡邊岳保清韓秀峰李壽山等偵得胡匪一名潛入租界圖、思遲韓刑事等跟蹤密訪於雙十節下午六點三十分在二笠町四丁目三等娼窯四喜堂十二號妓女金茹屋內將悍匪捕獲當場由胡匪身邊搜出八音子式手槍一枝子彈八粒一併拿交警察署經由司法係鞠訊據悍匪王慶林即高青山供年二十六歲吉林樺甸縣人報字天恩又字青山專以行劫爲常業常在伊通縣境糾衆行劫强搶綁票勒贖得贓十數次並在頭道溝日本僑通老精華服鏡公司左鄰乘夜行劫很僑家屋槍傷事主等語茲聞日警署錄供後預備引渡我國官廳依嚴法懲云(斌)

省公署抄發 整飭軍紀令

吉林省長公署通令全省軍政各機關略謂案奉東三省保安總司令部頒發整頓軍紀風紀專文十三條嚴令三省軍政機關傾重□軍官服禁止□如礙便擅穿軍衣更不准各官長帶□因私事外出佩帶身着官服并持槍棋衛站立汽車或馬車兩旁如在差軍士目兵除年節國慶例假之外不許身着官服涉□劇場娼窯其他如各銀行銀號大商店雇傭之護衛所穿之制服必須遵照省政府規定樣式以期劃一如吉黑兩省區軍政要人因公赴奉隨帶之差并必須預先向就近警團報告或呈請憲兵司令部註冊備或最短時期不能離奉者可將其差并所帶之槍枝彈交由憲兵司令部保存大凡一切舉動必須遵重憲兵指揮現任職官軍士如敢違背左開各條例者定予依照陸軍懲罰令從重議處決不姑寬云云(亞)

博克圖

特派員過博返奉

奉天保安總司令部特派員劉君佩之赴滿站一帶調查蒙匪竣事於齊日乘哈滿第四次列車經博返奉云

海城

學界體育大會
男女學生奮勇爭先 中外來賓無不讚美

本縣學界第七次體育聯合運動會原定於双十節假西北關空場中學行嗣爲陰雨所阻四鄉學校竟不果來復改爲十一日此日運動祇城關各學校而鄉鎭不與焉是日全城各級學生入場者達兩千七百餘名城內之往觀者大有萬人空巷之勢由午前八時開始競技男女學生皆精神飽發勇氣蓬勃當競爭劇烈之時中外來賓齊鼓掌助興掌聲轟起勢如山至正午略事休息及午後一時繼續運動屆二時許舉行二百米競走此爲最後決賽結果師中九級學生任輔隆得優勝銀杯一面高小陳九齡得銀盃一只女師張維貞得精製銀質瓜形盃一枚縣立第一高小得優勝旗一面縣第七小校得優勝旗一面閉會時中外來賓男女學生等合撮一影畢由監督孫斗南氏向學生演說訓辭復由學生高揭優勝旗音樂隊奏樂由監督率領教員紳士等繞場行走一週以示祝賀之意一場熱烈之體育大會至此始告閉幕云 後行政監督捐文數獎勵勝三面銀賀杯一只前中務處長李夢庚捐銀杯一個銀質瓜形盃一枚毛巾子拾打郭紹志捐牙粉二百包警察所長王杲初捐奉票一百廿元商會長辛子香捐奉票二百四十元副會長王佐臣捐奉票二百四十元公益主任車蘭九捐奉票二百四十元朱堯階捐奉票壹百二十元韓輯五捐奉票六十元農會長李多三捐奉票四十八元郵政局長劉心齋捐奉票卅六元教育所長王鑫謀□字畫卅張楊潤浦捐奉票一百二十元李太太捐水墨畫三張書兩本本報分社長林化南捐奉票卅六元云(青)

縣知事孫文敷氏對國慶紀念十分注重提前傳諭警甲積極籌備是日早十時監督率領全體士紳及各團體等舉行祝賀典禮往觀者不下千餘人到場重要人物如教育所長王恩遠商會長辛德 警察所長王光中學校長陳實森女師校長李錫春教育會長蕭樹森副會長趙立英教養工場長關煥章農商會長李程九司法警皆張守先電話局經理李寶仁地方公欵、主任車連之郵政局長劉廣文並電報局長電燈廠長等衆云(青)

誌國慶紀念

本邑監督孫斗南以雙十節在即允宜預事籌備藉表慶祝國家重典之至意茲孫監督於九日早特下口諭着在縣署及警所門前紮松枝牌樓兩座懸掛祝賀國慶聯及五色電燈大堂前亦懸燈結彩藉壯觀瞻又於十日早十時在大堂院內舉行慶祝典禮屆時警甲學生以及士紳等聯袂而止必有一番熱烈之光景云(青)

穆稜

各機關聯合 慶祝雙十節

民國十七年來國內年年戰爭無一寧歲惟今年南北已漸統一化干戈爲玉帛而今而後人民□享眞正共和之幸福矣故今年双十節實有慶祝之價値本縣各機關有鑒於此互相聯合于此日舉行一大規之慶祝會不但於夜間提燈遊行更當新劇一日辦演角色多爲各機關職員及學校教員云(廉)

各機關煥然一新

、行政監督新換孫斗南司法監督新委張守先稅捐局長新調禾佩蘭警察所長新派王杲初司法查員新任李元豫此番省長將海城之舊任官長首領居然一舉而廓清之官界可謂煥然一新矣(青)

各街長晋謁監督

本城四關街長高仁溥王鶴亭徐芳亭等以新任孫監督履任以來迄未晤面六日相約在地方公欵處聚會待知事入署時(刻仍寓南永發)相率晋謁藉申接洽云(青)

各區官連袂來城

本邑新知事新所長日來相繼履任各區區官攜例有叩賀之必要故馬蜂氏區超吉海鷹翥堡區官趙次韓八里河區官鄧子驤等於九日聯袂晋城謁見孫監督王所長云(青)

新隊長接任

本城警察大隊長劉子恒出缺以後隊長一席至今虛懸茲新任王所長特委張崇善氏爲警察大隊長已於九日到差視事又警所秦遺宋挨卿因病辭職遺缺以警所文案助理員衣秉廉接充云(青)

孫監督拜訪士紳

監督孫斗南自接任以來因政務紛岐諸事尚未完全就緒以致未暇訪拜當城士紳茲孫氏於月之九日帶隨從兩名□訪城關各團體機關以及士紳等如司法警察所地方公欵處地方電局電報局白銀號稅捐局商會地方農商兩會蓄會際此如李少白李省三李方榮劉秀岑何止敬陳子貞等處云(青)

王所長履新

本縣新任警察所長王景初於八日晚從海下車後直入警察所次日九日早十二時舉行接任典禮其時由一區張區官率領全體警甲到警所門前向王所長舉槍致敬繼申祝賀之忱當由王氏對全隊警甲脫帽還禮畢復對大衆□說大致謂本所長奉命來海長警甲對於職員同抱人材主義凡屬同等有功則獎有過即懲決無情面大衆須束身自愛各盡其職本所長有厚望云至原舊職員倘無大過不能輕予更動云云(青)

警界升沈之補誌

本邑警甲所長徐惠宣氏以五六七區之區官率皆資格老練勇於任事當面半壁盜匪猖獗之時因剿匪公過竟次第被當局撤差若常此賦閒殊有良材被棄之嘆故徐氏由奉返所時特委前六區區官宋錫三爲剿隊正隊長委前五區區官金長勝爲全縣警甲督察員委前四區區官陳明若爲警甲總調查員俾各展其手以衛地方云(青)

金州

教育展覽會及運動大會

森重金州民政支署長兼獎學會長爲學行日本天皇登極奉祝盛典積極進行不遺餘力更于十月六日起至八日止此三日間在公學堂□會書院開催教育品展覽會其中薈集之生徒成績書畫手工刺繡木工礦產莫不應有盡有其第一日入場之中日男女參觀者已超越參千餘人嗣後逐日增加爲數例惟于初七日午前九時半在該常小學校運動場由主催之內十五個普通學堂學生聯絡對抗競技運動大會是日午前天氣微陰氣候頓涼而場內懸精紅白慢綠遂風搖各學堂中日男女選手及各該重要來賓記者畢集後即以預約之鐘點由獎學會長致開會辭旋即開始比賽雖天氣陰寒尤不減其盛如八百米之競走擊繩躍扛各種運動亟有興趣實爲曠古未有之運動盛會該選手踴躍竭力比賽以顯好身手若非鍛練有素曷克臻此迨至午後四時方始閉幕並三唱天皇萬歲而行退場且于五時頃在小學校講堂內教宴比時首由獎學會長致開宴辭其次由金州經局長答辭而席間佳肴羅列杯酒言歡頗極一時之盛最後于午后八時各自盡興散去

雙十節熱鬧

双十佳節普天同慶吾邑青年會及民商各機關發起各團體慶祝國慶紀念頗爲熱烈午前各民商門前懸旗結彩處處鼓樂喧闐熱鬧非常午后商家循例休息且更各集天后宮院內舉行提燈行列大會此時公學堂學生亦踴躍參加並開講演大會迨至日已暮暮途即出發行遊街衢途中由各團體首領率學生高唱國歌而軍樂鼓號聲遏雲霄至行列隊中之萬千燈籠燦爛奪目一時人聲沸騰上下騰歡然以群衆喜悅之氣概大有祝賀國慶正所以祝賀統一之成功也云云後于午后九時各自歸寓矣(斌)

山城鎭

高麗盤道嶺 隻身三載修成 車馬無阻之

鎭東南百里有山名高麗盤道嶺爲由通化來鎭必經之路山嶺險峻車馬難行有衣實仁者生性慈善立志將該嶺起初時由該地村會供給吃食後因工程浩大獨力難成嶺時既允該村會竟推諉不負衣君之飯食衣君仍然繼續工作毫不懈惓隻身修嶺歷三年之久今已大工告竣此後車馬無阻皆衣君之力耳記者親見親睹故誌報端以彰善舉(廣)

高所長來山

海龍縣警甲所長高鳳岐氏因有某項要公必須來山一行特於今(九日)由海乘奉海早車由海來山本鎭各警甲機關首領均同所屬赴站迎迓云云

瓦房店

警甲剿匪獲捷
救回兩票擊斃三匪 緝私分卡幸未被搶

匪首全好□去人票計六名之多十日午前被警甲追至老嫗溝匪等潛於一看樹嵐三間土房內被四區保安隊慶善宗正率隊奮勇由匪接仗結果擊斃胡匪三名救下于姓小孩二名餘匪潰散聞是役斃甲丁二名受傷一名區保長等非常震怒現正復查尾追云

善復緝私沙河包子分卡辛卯海卡長於九日赴總卡領餉巡隊亦外出巡緝之際卡內祇餘值日隊王鼎榮一人胡匪突越牆入院三名該巡隊毫不畏懼從容開槍擊退毫未受損失眞不愧爲好男兒也

胡匪割童耳 勒索槍欵回贖

埠頭孤家屯之匪案曾經登本報茲據確實消息云該匪自(七日)在孔家去後即潛跡於本埠西南山 詳全果木園該匪以迭次傳信使事主贖回迄未有聲息因於八日晚將八歲之幼童耳朵割下半邊並寫信一併稍與事主計索金票一千五百元大鼻槍二枝日本槍四枝匪槍二枝限三日送到否則即施行其他之手段似此慘無人道之惡匪可恨孰甚焉

哈爾濱

呼海完全通車 須待明年春 道鐵運輸遲延

呼海路第二段綏海線之通車問題前據各方相傳新年以內即可完全通車茲探呼海路局確訊謂目下道鐵僅舖至綏化一百廿華里之三井子地方但綏站車票祗賣至四方臺爲止其所以不能於最短期間完成者乃因自威口所運之鐵道經烏蘇鐵路轉運甚遲故不能如期告竣以現狀觀察非至明年一月中不能完全通車云(甫)

國慶日雨雪紛飛

哈埠本年各界國慶籌備較比往年頗現熱烈茲探察各方情形蓋往年兵禍連年國慶之日每値前方戰事正殷各方當局從事軍政席不暇而地方長官防務警備亦夜以繼日故對國慶盛典界加表示固非敷衍過渡實乃時勢之所使然惟本年國奉和議將趨統一且戰事告終政治修明商民樂業將於此始本屆國慶各界慶祝故極熱烈雖自八日起雨雪連綿夜以繼市街各路泥水載途各機關一切點綴被雨摧殘五光十色同被淋漓經此一番雨雪減殺風景當局不少云(甫)

鳳城

公民控之 官員均被撤 新任知事徹查

邊知事暨公欵主任蔡景涵一區區長蔡瀛等因貪噬公欵被村長夏俊三等在省呈控業經省長批令撤查於月之初已將該知事撤換并將蔡主任蔡區長等撤交新任查辦先將蔡蔡二人送警務局羈押暫不准保惟邊知事身充知事保無偷乎情面此番風潮但不知以後落何地步茲抄原呈三狀列後

爲膠謀漁利侵佔公欵懇恩飭明送交法廳懲辦事竊以鳳城縣知事邊樹棟于去夏到任復即向各村逼索欵項購買槍支原說有槍四百每□聲明票小洋一千二百元共二百二十八村約欵數千餘元限期緊追遲即拘押村長副等無奈以重利息借與衣飾將欵措湊該知事竟不遵省長通令將欵私存永新銀號取利于金票落價時則聲明會買存金票貳萬元以備買槍及金票漲價至四十餘元又聲明借用永新銀號者兩次聲明情弊顯著延今夏槍未買成利已獲足始將此欵移存官銀號有帳簿日期可查買槍員第二區區長蔡瀛又甚應有公欵主任蔡景涵云云

省長公署翟

計開

一增煙畝額外浮收也查中區□種煙地三十餘畝該知事迭經派員驗過即迭次勒索小費以至每村三四百元不等最後於收煙時反逼令各村每村增加三五十畝不等中區一區竟增加一千餘畝此係人民憑空負擔每畝現大洋五元計現大洋五千餘元究歸私抑係半解半吞不敢說定然圖利國庫圖利私人使人民行不義之事均干法紀應請退還各戶一也

一假軍人威勢逼要柴欵也查東邊鎭守使署早經無事全體調赴熱河僅留看守門戶之兵三二人該知事竟藉口鎭令送枝柴因運送不便遂責成各村御柴價去歲一年全縣二百二十八村每村大洋一百八十元計大洋二萬七千餘元軍隊既無須此欵亦停此欵歸誰情弊顯然 此應追還 各村者二也

一勒索各村名目區費也查區長公所之經費原指定由買賣地畝登記手續料項下開支不准及人民而鳳城各區長但敢不遵依恃邊知事上下勾通竟按村每月勒要大洋一百元二百元不等究屬何用苦累人民無微不至此應請將已納者追還未納者取銷三也

一勒要農夫壯丁名曰服務也查鳳城警甲計六七百名外有縣商團村鄉團之補助無不食民血汗其下鄉搔擾敲詐已不勝枚舉該知事復令各村每村每月納大洋二百元無夫可送者每月出一農夫到城名曰服務無民究之所服何務是否警甲定額過多餉被侵蝕而要農民頂名抑或該知事爲設瓜牙藉以驅制平民均不可測此應請取縮以減擔負者也

具狀人鳳城縣四民首事關榮世村長夏俊三

追加一邊知事侵佔槍欵業蒙查實撤交新任查辦懇請飭令限制他走以免吞欵今一邊樹棟到任以來多方勒索除關於買槍欵項業蒙鈞署查實將知事撤交新任查辦在案理應將候□敢壞續第以新舊交接同寅關係難免贍殉頃回邊知事不日交代即欲遠離倘任其他往而全縣四十萬人民之膏血四五十萬元加以搗挪利息所得暨他項勒索各欵豈不無處可追爲此罪懇鈞□飭令新任限制邊知事暫不准他并認眞查究俾地方血欵得以如數歸還凡其所得利息均由該欵所生應併追還人民以免損失則不勝感禱之至矣謹呈奉天省長翟

追加一爲□謀□派民不聊生請飭追還地方以蘇民瘼而濟民國事竊查鳳城前知事邊樹棟在任年餘任性橫暴多方羅掘人民久在强梁之下直同魚肉任聽宰割現蒙鈞長體郵民瘼痛恨奸頑將該知事□換全縣四民□不歡欣鼓舞如撥雲霧而見青天矣頃謂侵佔關於槍欵一項已蒙查明令行新任查究尤見鈞座愛民之誠欽佩無地茲再將其枉法勒索各欵擇最顯著者最離譜者□數臚伏乞派員查明抑或交司法偵查或併交新任查辦倘得追出贓欵發還各戶并取銷人民永久之累則全縣人民生生世世感德不忘矣謹呈奉天省長翟

駐哈總分社啓事

逕啓者查有萬□元者字連三係吉林人假借本分社名目於市面造謠生事并在安□茶園弄出意外本分□得消□後將該派報處取消倘□于不法與本分社□□又松浦有不張右□亦經取□派報處張某無論作何事與敝後張某無論作□□□事與敝社無涉□□聲明分

哈爾濱分社長 劉樂二啓

本社啓事

各分社若以現大洋以外錢鈔匯於本社時按照左開行市▲□日之行市

大洋兌金票 一〇〇
大洋兌鈔票 一九〇
大洋兌小洋 一一八八
三五一〇F〇

經理部啓

瑣聞

△會長迄未選定

(農安)前農會長李廷棟人品端方作事不苟自客歲十月間選爲會長以來因經費有限所有提倡造林成立苗圃諸種有益與地方之事均未果行後經人告發該管上峰偏信片面之言未曾飭查眞僞即照農會章程第卅七條所載如果所控該會長侵融公欵廢弛職務等情屬實不踩理宜解散李會長憑空之詞情實難甘除電向實業所逐條分辯明白外復隻身晋省面謁該管上峰迅速派員徹查究竟以分涇渭而免受誣云並以李會長外出許久未歸該本邑劉縣長以既有解散公文會係地方法團未便久懸以故特令會地方公正士紳彙辦學熟手畢選升李子陽二君暫爲代理並飭迅行辦理推舉會員以便另選會長云云

△知事不愧賢宰

(農安)縣知事劉保指字仲戣傾學巨吏治事勤勞自經到任以來夙興夜寐勤政愛民凡應興應革巨細必無不悉心籌劃剔除積弊百廢俱興況知人善任賞罰分明若該縣長可謂三年有成賢明可風云云

△稅捐征收成績

(農安)稅捐征收局局長吳士俊氏蒞任迄今三載之久待人和平作事眞且見利思義財不苟得並重征收知人善任以致每月比較無不長征(多寡不一)是以頗蒙上峰之嘉奬同僚之欽佩今歲百般營業蕭條已極他縣稅收按月多不敷比較該局長仍舊長征月除比較外嘗得長征之奬賞如該局長可謂賢能稅吏云云

△販賣煙土宜懲

(農安)哈哩海城鎭街有明作發業暗賣大煙嗎啡彙設賭局姜振起行爲卑鄙索爲人類所不齒所有自人益已見利忘義之事無所不爲年來因販賣違禁獲利頗厚並因迫母改嫁數近來已稱小康之家理宜貪得身價錢若干遂置買房屋見好即收改惡向善以圖自新詎伊貪得無厭前體寡廉鮮恥好淫周文有明稱赴奉大新民縣販賣驢馬實係易換煙土刻正有目張胆販賣煙土未知該管警察亦有所聞否

△新醫院發達

(農安)南街迤西日新醫院長閻蘊山醫學俱佳前肄業於西醫學校對於治療內外兩科諸種病症無不有右手回春起死回生之妙且手術精良設營業以來活人無算所有花柳梅毒紅重等更屬特長感謂手到病除洵不誣也查該院設備完善秩序井然每日前往求診者送往迎來大有山陰道上應接不暇之概且旨不取資遠不辭勞有是乃仁術濟人利物慈善主義之故貧人患病惠誠非淺云

△醫士志在救人

(農安)昔范文正公謂不爲良相則爲良醫誠以醫士之足以救人也洎乎晚近人心不古習醫者志在牟利稍負時譽即夜郎自大非富紳商以厚儀不問往例診治若値普通人民聘請則裝腔作勢故意延遲或在深夜則託詞拒絕以自抬其身分之高貴不知醫乃仁術當以救人爲宗旨不論富貴貧賤理宜一視同仁無分畛域且深夜請醫病勢必異恒危險尤宜隨往以慰雲霓之望若專以金錢爲目的則形同市儈殊失醫生之本色矣茲當天時不正瘟疫盛行之際請醫者勉貢數語以當芻獻

△投標製警甲衣

(安東)鄉鎭警甲所昨佈告照得本所官長警甲各區隊應用制服每年按春秋兩季分別購做換發歷經遵辦在案茲得遵奉省令按照投標辦法招商訂做共擬做長警甲丁各項軍衣棉分別青灰綿夾種類三百五十九套當衆開標各商號等有願承製者務於三日前來所領取標單以便屆時投標而資定奪並須繳押金現洋百元及取具不爲匪人影射定做制服之妥實保證藉昭愼重以杜流弊云

△自盡案已有着

(安東)本報日前以元寶山前公園於舊八月十六日午後四時涼亭內有服毒無名氏一案報經該管二分署巡官周鳴山前往視查口中出血已不能言惟尙有氣息當送入國醫院注射無及旋於七時故去及報經地檢廳勘驗令飭送九道溝義塚掩埋一面該分署將死者年歲約計二十左右及其身著各衣服檢查佈告以便屍親認領越日該死者原住之永盛粮棧執事孔憲奎路經分署牌暫見該佈告情形似係其已出號櫃孫發祥當就分署詢及一切因叙及前於六月間經玉順東糧房梁某薦送其山東同鄉孫發祥(即死者)經元盛公承保住至八月節該號(即永盛粮棧)照例事二節裁人章程告知原承保遣人將孫發祥支使賬清算尙存洋四元五角及死者將被蓋捲捆完彼並言着往往者先行伊隨後仍將衣捲寄放該號而去適發現其自盡等情該分署詳查死者生前與住之永盛糧棧亦毫無嫌隙遂復經其鄉誼代購棺木暫行掩埋以便其家屬認領在案云

△道署招考僱員

(安東)東邊道尹公署佈告照得本署公務繁原有書記不敷辦公函應考取書法端正品行謹飭素無嗜好者以資繕寫茲於本月十五日午前十一時在署投考仰有志投考者先期到本署傳達室報名屆期自帶筆墨到署聽候考試合行佈告云

△教員畫品精美

(安東)東邊簡易高級中學校圖畫教員兼訓育員張崟馥君自任該職五載於茲於各該職員爲張校長任內器重人才其員於水墨畫蘆雁一當其筆力之活潑尤擅長近月以來聞一般慕仰張君之繪畫者幾有應接不暇之概此足見其畫術之精美云

△四海泉已開市

(西安)四海泉澡塘主人葉相臣鑒於該塘房屋窄少不敷佔用曾於今春拆除另築新式樓房刻已工竣業誌本報茲因該塘內容工程大小繁力爲維新近始告竣業於古曆月之廿六日實行開市云

△雪後儼如寒冬

(西安)本邑天氣秋以來雨水稀少以致農人諸所工作所得道不料忽於六號天氣變化北風吹來雨雪氷雹一齊交加遂降化寒風刺骨地濘脚滑直至九號尙未開晴大有寒冬之勢云云

△法警被押釋放

(西安)本邑地方審判廳司法巡長劉錦文日前因事被押寃遭不白心頗難甘即擬晋省提出上訴云

△淞江加演幻術

(吉林)東關淞江劇場執事于開消現又煩張小樓排演七八本狸貓換太子內中情節較前六年更較希珍又嘉演幻術紅香爛仙女等等無不稱嘆現已排演純熟日內即將開演云

△省垣雨雪交加

(吉林)省垣自入秋以來氣候尙屬和暖不料日昨天氣乍變晨早即雨至午後竟雨雪交加迄至今日八日午後尙仍淒淒不止所謂一場秋雨一場涼正此時也而因城關各處馬路泥濘不堪往來車馬行人頗稱不便云(李)

△四鄉秋禾割倒

(吉林)縣四鄉各處之秋禾操割多日各農戶早夜忙迫督工操作現據鄉人云所有田禾均先後割竣即待收藏云(儲)

△二車相撞交涉

(吉林)河南街和興隆門首言由西來推水車一輛行至該處以東發脚踏車者與水車相撞將脚踏車撞壞並傷二支今水夫包賠兩不相下據傍觀者云因天雨途中泥濘水車驟避不及脚踏車行之甚兩有過處經崗警排解登脚踏車人始不允許立將兩造者所訊其情云(儲)

△造報地方捐册

(營口)縣知事裴煥星氏因省當局刻爲整理財政起見曾經設整理財政委員會對於各縣地方捐欵應如何整頓改良該會已擬定辦法並於昨奉到通令飭將現征收各種地方捐欵詳細開列清單註明每斗征收數日先行呈送以便屆時轉令等因聞裴縣長奉到此項功令已飭地方捐欵主任照辦以便早送云

△官產收回自理

(營口)吉黑榷運局在營口有官產一處即磚平房約數十間坐落於市內小車行街路北歷年經溫某包租十餘年來而其精房已飭得厚利約十餘萬人事已不堪名狀溫某藉官產而夥是以於八九年間被曾前局長聞悉異常震怒已擬收回自理溫某復藉自行建築小房若干間若果退租伊損失實多遂百方刁稜又大肆運動事始中止報以三年爲期以致敷衍平今因沿街諸房已在市所擴展馬路應在退让之例諸房戶屢次找向溫某轉請展限而溫某自知無法辦理遂拒絕晤面以致諸戶異常叫苦聞此次新局長到任伊始諸待清理辦事若所斯或運動也前已知會諸房戶秋季租價萬不可交與溫某俟官家收回再定行止云

△戶籍員之盡職

(營口)市內警察第一署戶籍員劉寶生本當警差已經數載精勤素著日前該署戶籍員缺出經李廳長查該劉寶生資格相符遂擢升之開該戶籍平素對於戶籍極有心得此番長理一署之戶籍定能盡職愉快云

△稅局擇要設卡

(營口)稅捐徵收總局局長高仲三氏因現在四鄉糧車行將入市由伸茲爲洋重糧稅以防偸漏起見於昨日曾令各局卡擇要險增設臨時稅卡以重稅務而防偸漏云

△婦人背夫潛逃

(長春)頭道溝大和通老鴇春院妓館舊地住有吳文貴者現年三十四歲山東萊州府人素以紮彩油漆裱糊頂棚爲生其妻吳周氏現年二十二歲容色平庸每日赴火柴公司工作得資以補乃夫之不足不圖該周於雙十節前一日因天降大雪赴工廠工作直至半夜尙未歸家經伊夫吳文貴四出尋找毫無踪其周氏之背夫潛逃當不卜可知矣(斌)

△遼審廳長來哈

(哈爾濱)茲據燻訊前任濱江地方審判廳長日調任遼陽後業經半載餘茲於今午後十一時半由來哈下塲濱江審判廳此次該廳長來哈係因現任廳長與其同胞之關係諒無要公必爲各人之私事協商也大約不日即可返遼視事矣(舟)

△寒風凜冽結冰

(哈爾濱)濁來大雪連降數日終未啓晴漏街積雪半尺有餘所以市面寒氣凜烈逼人一般行商均無可忍耐眞不三九之天氣也而滿街之結冰雖不能經牛以足能行人東省之寒冷可謂濱埠至早也(舟)

△商店競爭減價

(哈爾濱)西風東漸維新進步而東省商界之發展一日千里競爭之氣象破格之賣出皆有爭先恐後之劣故濱江各大商店趁此天氣初寒之際而各界人士必須所需之冬物故各於門前備設歡迎主顧之彩扁並置極高之花架以及經街之五色電燈眞乃熱烈之極均爲爭賣貨起見而便創辦國貨挽回利權云云(舟)

△嗜賭者之借鑑

(哈爾濱)近來賭風盛行毫無忌憚昨在正陽七道街口忽有群人圍觀如堵乃是警士拿獲賭客共計六七人衣冠整齊形似紳商連絡綁縛當將帶回分所行經正陽大街尾追觀者七言八語大有人在而犯賭者人垂首含羞甚有悔過不及之慨由此觀之好賭者不但喪名敗性而人錢均得大遭不幸可以此爲借鑑也(鑑)

△廳長注重夜防

(哈爾濱)濱江警察廳長高齊棟氏鑒於時局不靖又值秋冬之間對於夜防異常注重極整頓不遺餘力以防匪盜而爲維持治安現又定晚間十二時後對於往來行人嚴厲盤詰並行派員分赴各署以及分駐所督飭一切一體遵照不准稍忽職責以重防務(舟)

△朝磐段將通車

(山城鎭)吉海鐵路自開工以來即積極進行茲據朝陽鎭來人云該路鋪軌工程已達吉省之磐石縣不日即當開始營業售賣朝陽鎭磐石間之二三等客票並運轉貨物本月底准可達到磐北之煙筒山鎭(距磐石九十華里)云

△連朝雨雪載途

(山城鎭)秋節後多日未雨茲突異常忽於日前(七日)起連朝雨雪迄今已三日三夜始終未止道路泥濘堪行走交通隔絕四鄉禾稼大多數均在地中經此數日連均受重損失由不晴定有五谷生芽之患云

△熱心興學可風

(山城鎭)橫道河子村(東豐界)地處邊陲民識不開風俗謭陋所謂斯文者掃地矣由三年前公學林公毓芳出而辦學本前清儒學品兼優爲藩於地方行政要差三年之間成績卓著該鄉學務煥然一新舊其業屋共修瓦草房四五十間高等由一處增至二處初增等平四處學生廿餘級誠爲該縣鄉學之冠民智大開文風自上公卿人鶴鴨之爭得公一言曲直立斷以致人民有口皆碑頌聲載道云

△電燈停止放光

(山城鎭)本鎭電燈廠自去歲復活以來成績頗稱良好光亮之偉大均較前番爲優忽於日前機件損壞因之遂而停光迄已數日全街變爲黑暗世界云

△保長克盡厥職

(山城鎭)鎭西北橫道河子村東豐縣第四區第四保保長石崑自任斯職以來頗精圖治因該地地處邊陲山深林密胡匪出沒無常每值青紗障起搶掠綁捐之聲時有所聞人心恍惑民不聊生經石保長駐防斯鄉平靖如常三年於茲並未發生竊盜案件人民喜形於色高唱無憂會謂若非該保長賞罰嚴明調度有方謹愼供職防範周密烏能臻此鄉民受惠良多云

△小販路途遇匪

(山城鎭)本鎭劉姓者魯省人素以兆擔賣香烟醋爲生於日前因事赴金川行經棕子嘴附近椅子山地方突遇胡匪報子(平推)(轄牛)等名征路勸索共掠去奉洋數千元揚舉呼嘯而去劉某無奈隻身返鎭云

△白菜忽然漲價

(山城鎭)今歲所種之蘿菜地秋季均種白菜人民均以既如此之多秋日菜價必廉不料今歲節霜早降塞涼異常白菜大多數歉收因之近來菜價遂漸昂漲不已云云

△四馬失而復得

(博克圖)前報載滿洲失走四馬業經數日認無望不料在雅魯縣界四平山楊宅收留聞信遣人前往昨已完全趕回

△吸雅片人被獲

(博克圖)東省特別區警察第二分署署長馬君鏡環任職以來處於地面感情甚洽作事極其認眞自奉令禁煙伊始即派員終日調查不容稍緩以期盡絕日昨獲得煙犯崔喜一名年方而立正待有爲甘受此流毒令人殊深惋惜然經此一番懲治尙不知其改悔否

△兩會担負坑費

(博克圖)向無土住各處難民柴此頗多咸係忘家失業者一旦病故無人過問幸有自治會備有義棺殮之以免拋露於野惟屆冬日該地泰於極點坎坑不易挖掘須備之於未結凍之前曩時黃堯夫氏私人出欵每年掘得二十餘坑近年人口漸增故坑亦隨之增多今秋黃君仍率領工人於南山坡北山嶺監視挖有六十餘坑每坑大洋壹元貳毛此項花銷不忍歸私人長此擔負今已統歸自商二會云

△公欵處放車牌

(錦縣)各縣農民所用之車牌每歲一換現當秋季例應遵章收回舊牌頒發十七年度牌以裕地方收入故公欵處特由省垣財政廳領來各樣車牌六千五百枚送交警所轉向各區發放以便農民領取云

△巡長嚴查行旅

(錦縣)錦邑第一區東門警察分所巡長楊寶山以東門乃由車站進城之通衢晝夜行人不斷現當冬防之時若非嚴加檢查深恐匪人混入城內爲害市面治安每夜於七時後親在東門前監查行人出入遇有可疑者即加以盤詰該巡長可謂眞服務者矣

△二甲領到官槍

(穆稜縣)縣屬之第二甲各農戶前稟請縣署領槍自衞身家生命起見已蒙准領於月之六日該甲長劉保臣氏已領到別力彈槍七桿每桿作價哈洋三十元分發與各戶矣(康)

△隊長校閱各甲

(穆稜縣)縣屬預備團總隊長稻壽山氏日前赴所屬之第三四五六各甲校閱於日昨事竣返縣聞不日校閱第二甲該甲距本站三里許之扁臉河已經預備切云

△四校學生旅行

(穆稜站)滿鐵颯颯天高氣爽秋景在騷人墨客雖見之而增草色蕭變木葉紛飛似此慘淡之悽然在活潑之兒童則以爲別饒興趣也故本站特區四校學生於本月之六日始有旅行之舉是日早八點男女學生百四十人列隊出發鼓號喧闐旗幟導前教師十人隨之看護記者以間暇無事亦與焉目的地爲穆稜縣在本站東北約十八里學生以興致勃勃故雖年齡皆在十數歲涉山越嶺履此長途無一有雞色者約十一時抵縣城學生皆至縣立一校休息該校校長白君潤之極力招待學生更假該校午餐午後更參觀縣立女子學校適天大雨故他處未得游覽晚四時遂由縣城東約一里許之(亦林克小站)登車返本站及抵校已暮色蒼茫時矣(康)

△縣長視察各校

(穆稜縣)監督穆長瑞氏任事以來對於學務異常之注意該縣長於月之五日偕同教育局長徐、唐氏乘是日早七時四十分之東行之小票車赴下城子梨樹鎭等處各校視查而去矣

△分局主任易委

(北鎭)稅捐局盤山分局主任蔡樹森因事被撤遺席經蕭局長委總局文書主任趙洵民暫行代理昨五號由北赴盤接任視事矣查趙君係西原籍當在本處辦理地方事宜經驗宏富才識過人前被局長所聘任文書主任時代理局務頗形謹愼荷蒙趙君所倚重此次赴盤定必收良好結果矣

△所長修葺警所

(北鎭)警甲所所長路興階見於警所房間屢經多年建築對於房上灰頂尙未全因將應得戶口門牌費抵補周前所長尾欠欵項外並數捐廉修作警所之需若路所長者可謂熱心公益也

△會長爲子完婚

(北鎭)農務會長彙長途電話局長宋暘谷氏乃我邑之臣紳也於舊曆八月廿六日爲子完婚對於事辦並未招搖聞各界因該會長在地方任勞任怨一秉大公預先籌備喜帳者頗不乏人屆期往賀者爲數當然不鮮親朋畢集百輛盈門必有一番盛況矣

△雜貨商爭減價

(瓦房店)本埠市街天和盛雜貨商主人陳紹軒君在瓦開設十有餘載生意之隆實超出尋常而掌櫃泡誠孫百芝二君籌劃又爲一致一般櫃員皆詞達動分外和調令人可欽值茲秋季特於蘇杭辦到大宗緞布匹以爲時節之需要優定於古曆八月二十五日起照舊九扣減價至九月一日截止聞繼起減價者有德源祀協成玉茂盛東等號云(春)

△主任注重校務

(黑龍江)江省師範附第一部小學校主任范星五君自到差以來數年有奇對於該校一切規模無不備至是以該校所有成績首推其最近日以來該主任因時疫發萌校舍若不極力求潔將必貽害非淺因之乃飭各夫役將校內積垢掃除而所污穢亦責令清淨以重衛生而免疫癘如范主任者對於校務堪稱克盡厥職也

△破獲嗎啡巢穴

(城子疃)大安公司住客日人富永重治三五專賣嗎啡爲業久任該公司爲之密秘介紹販賣日前又運來大宗嗎啡乃以洋鐵桶高尺餘徑口約三寸許並紙盒一箇皆滿裝嗎啡僞標茶葉值價約小洋九百元另有針具兩套針和十二枚密運來歷希圖暗賣不意爲某△查悉至該公司搜得該日人及藥具一伊解送皮子窩警務課懲辦云

△頭期地皮放完

(城子疃)驛前所塡乾之一部份地皮約三千餘坪丈放以來報領者爭先恐後刻間已全放完不日即將開始建築現聞報領者仍極踴躍但第二地皮丈放尙無定期云

△澡塘新築落成

(依蘭)本邑四海泉澡塘近一二年來生意頗爲得利現因有房屋不能容許多顧客遂將室內外盡力修造迎門處修成樓式所用棹椅一律改換新式不日即能竣工誠爲依城澡塘之冠云

△路基竟被沖毀

(洮源)頃據洮南來人云洮昂路洮橋大興間路基被水沖毀所有客貨均係雇用民船裝載自九月廿四日起所有各路聯運客貨均暫一律停辦云

△調查煙案眞相

(岫岩)本縣各區長奉令辦理調查煙畝事宜縣民王春元羅壯普勾通一黨徒在縣署呈控各區長調查煙畝調查不實不盡確經太奢法院任王羅等意在詐初長嚴詞拒絕中人調處王羅則數萬元終則數千元被各區則要求中人亦以彼等不得結果不得不到省呈控等情已迭誌前報茲者禁煙善後局特派劉委員(篆字允撝)來岫徹查到岫之後爲避嫌疑起見不住旅館不住機關下榻於本街商號永慶合到岫之次日即入手徹查先查第一區各村閱於大山咀村查出一冒充甲長之揭某經委員再三研訊楊某大哭據實聲訴係王春元將伊邀到宴春園(王雜之聚會所)教其如何出結且許以事成之後予以報酬若干等情又在洪家堡取結發見羅壯普作呈詞令彼村甲長報遞至呈內所控何清村甲長並不知情於委員者又臨查興隆洵村與區公所假稍有不利區公所皆否認出證尚不可知每次查案原告俱皆跟隨並到場勾聯人證款以說法意氣洋洋若甚有把握而於員則一秉大公所有造事實之處均能詳細指出鬼鬼毫無遁形眞偽畢見是非立判內之被告方面恃無何等違法情事惟開携帶原告係省署所批實開未有之奇聞至在第六區各村所查之情形如何容訪再誌

(岫岩)省委員徹查煙畝控案已誌前報劉委員公正精明徹底根究務期水落石出凡捏造作僞者均難掩飾秋節前查第一區各村秋節後卜鄉查第六區眞研訊毫無瞻徇查第一區長張定心之事件時張區長適因病請假赴外埠就醫一任原告之到場舉證被告無所剖辯而於大山嘴之冒充甲長被人敎唆之事跡俱能研訊出來明察秋毫殊堪欽佩追查第六區時亦同原告到場在龍豐保村煙戶出結找人寫結原告王春元羅壯普均在旁監視不許寫結人據出結人眞實之意思塡寫強逼其依照伊(王春元羅壯普)之意思塡寫寫結人不知所可向委員請示委員將王羅二紳大加申斥許只其自由意思王羅二紳見寫結人在旁觀聽不許其干涉煙戶之出結人均不依照伊之意思乃赫然震怒謾罵交施村副何仁堂係原告至親因未依從其意思出結亦爲原告人大罵特罵辱及祖宗聲勢洶洶幾至動武當事人均不敢誰何委員不曾過問被告人亦不敢到場在龍保松查畢即到石灰窰子街如何情形容訪再誌

△稅捐局址購妥

(岫岩)稅捐總局局長關星五福祥氏前請欵購房蒙上峰允准茲聞將岫岩縣公共基本財團出標之房舍一所瓦房十五間種菜園一塊完全購妥價欵爲奉大洋十二萬六千元云(眞)

△津妓下車誌盛

(普蘭店)聚仙樓主人趙興東因發達營業起見不惜鉅資由天津接來該埠第一起等妓之王月娥菩蔻年華貌冠群姜操業無出樓習氣昨日下車伊始一般走馬章台者爭前恐後大捧而特持莫怪該樓營業蒸蒸日上矣

△二童弄火燒斃

(普蘭店)管內朝陽寺會大李家屯住戶李元泰者有小兒年八歲今本村劉萃小兒年六歲在村外場園窩舖內弄火燒花生以致起火煙火滿屋未能逃出惜乎兩個稚童無端身死云

△興樂茶園重演

(普蘭店)興樂茶園停演日久近因該園主薛慧堂爲本地末有消遣處所又兼各屯農流之時故特由唐山邀來岐山小舞台落子戲在該園演唱現泎冷熱適中天氣故爾每晚賣滿座矣

△大雪隨落隨化

(四平街)昨晚六號天陰中夜落雪七日晨仍是滿天飛花飄飄不止惟是隨下隨化道路泥濘不堪至六日晚仍是大雪不止按此爲今年冬令之頭一場大雪天氣猶未甚但當局者不能作工當有兩天之耽悞以此刻之天氣揣測恐明日尙未必開晴云

△修繕馬路預聞

(四平街)適聞商界人云刻有人提倡修築本街馬路但是用欵甚鉅非空言所能成倘由大家派按市房平均各修門前由商會或警察經管聞此事已有成議但是大商自然能行特恐小本業無此力量且看發起人如何措置耳此事如果實行即爲我四平街中國商埠增光不少云

△花生收成甚佳

(金州)管內二十里臺會大魏家屯會以及東山各會土質大半沙泥是以農人每年植蒔落花生爲農作物上之增局大宗事業而本月秋間雨水頗調故落花生之收場較諸往年尤爲豐富昨據鄉中歸客云花生日下之銷路極拋樂觀連濱奉天各商家外埠客日來紛至各該村會採買花生者夥以爲奇貨可居大有爭先恐後之概惟東山各會之花生每石開價現小洋八元五角有奇大魏屯家舊幣百斤價洋在七元之譜猶節節高騰而一般農夫欣欣然有喜色云云(斌)

△農人忙種秋麥

(金州)金州境內之土地肥饒最爲洲內農產豐富上唯一之地點然自前畑田之農忙收刈莊稼早已告一落蒙矣而收場成績良佳事後又着手耕耘綠野播種麥子惟于數日前又洒細雨一場而土地得以霑潤行見麥當生芽出土矣(斌)

△賣嗎啡者何多

(金州)嗎啡之爲害甚于洪水猛獸若染斯毒者則傾家敗產滅絕子嗣不待智者而皆知邇來邑內販賣嗎啡者實繁有徒本報已屢言之並警署一再取締未能澈底以故此仆彼起大有捕不勝捕之概近來營是業者愈益肆擴毫無忌憚一般癮君子接連其門大吸特吸明目張胆莫敢誰何當此秋防吃緊之際保無不良份子隱跡其間日昨警務課正門派出所警官又探獲販賣嗎啡正犯兩名一爲霍金增一爲韓文志當即逮署內嚴重刑並罰金若干當即釋放以儆將來惟此間賣嗎啡者尤不止此而已當局若能積極肅清地方隱患保障治安今後宜澈底究辦務望注意及之(斌)

△小偷竊物被捕

(金州)有無業遊民張秀發者酷嗜嗎啡年來流入市井輿論岷爲佐專事偷竊早爲識者所指謫囊所竊盜之感族鄰佐衣類財物已被警署拘留數次事後嚴重予以斥責以冀其改過自新無如天生賤骨怙惡不悛最近又窃取西城底縣某家中家什傢椅之類業被警務課警察遇當場被捕提將官裏矣(斌)

更正

本報日前以安東千家溝住戶章氏有虐待長子媳連同購吸鴉片一兩二人服毒自盡一節經詳調查乃係章氏長子以其三歲幼孫在街遊玩被藥房工人樂石之石查爲西部誤傷因茲章氏子與妻口角以其不知照料孩子等情並無其他激烈行爲惟以鄉人或係傳聞不察聽度章氏有虐其子媳各情事合函更正以昭核實

聲明割肉祭母

啓者敝母劉年氏所生三子皆安分守業兄弟孝順家庭和睦以奉高堂之樂老母壯年家貧晝勞井臼之勞夜作紡績之苦外持耕農之事寸陰不惜一世勞苦罄南山竹竭北海水難以盡近年來頗稱少有吾兄弟罪惡浩大禍延及高堂抱恨終天其有極無奈按俗禮請僧誦經三日擊上守孝百天詩云哀哀父母生我劬勞泣血稽顙爲足盡我之至誠思念於心感激於情父母大恩何時克報激觸敝人至誠血性於本月二十六日老母五七之日當前割肉奉祭亦能報我母之恩於萬一乎

金州管內玉皇頂會葛屯 劉玉珍啓

吉海鐵路工程局標購客車廣告

本局現擬標購頭等瞭望合造客車一輛頭二等合造客車一輛三等客車八輛定於民國十七年十一月三日上午十二時在吉林本局開標有欲承辦者希將標函在開標前一日照章連同押欵逕投本局簡章說明書函索即寄或逕到本局購領但須交足工本費銀大洋拾元特此廣告

鹽鱒大減價售賣

俄領勘察加本年所漁獲之鹽鱒。自漁場直接輸入。總量約百萬斤。十月十三日前後。抵到大連碼頭大減價售賣。自今亦可預先約定貨物合同。請到代理店接洽。或來函照會均可。

民國十七年十月

大連市但馬町五十七番地 荻布海商株式會社

代理店 能登洋行 電話四五五〇番

登報投標

本局現擬由營口倉庫裝鹽一萬二千石即四萬二千袋運往延吉鹽倉交鐵每石標價以現大洋十二元爲最高限度所有輪船火車大車及其他一切花費均包在內茲定自十月五日起至十五日上午十一時止爲投標日期十五日下午四時爲開標日期如有欲承運此項官鹽者速即先期來局請領標單以備屆期投遞幸勿自誤詳細辦法另有佈告此啓

長春吉黑榷運總局啓

服藥無效◎歡迎質問

中醫 張文熙

寓大連奧町東大藥房 電話三二七三

連陞棧廣告

本棧此番開辦實前大不相同因爲擴充營業起見特租安滬連町三階大樓壹處通共百有餘間寬闊潔淨異常客房各有分室迎送週到方便寢食貴客駕臨一試便知不謬也

大連市浪速町 電話七四六〇番 本棧主人謹啓

防寒水襪子自由鞋

棉裌俱全 快買省錢 品質精良 穿之適宜 堅固耐久 購者盡知

保險證：本品堅牢耐久以絕對保險萬一着用後不日即生不自然之破損時請於此證持至本社或所買之店舖無論何時皆保另換新品

新案多着足上決無不安 製造元 丸五足袋株式會社

岡山縣丸五足袋株式會社

滿洲總經理 大連驛河町六番地

永聚福雜貨商 電話三二六一番

高亭唱片乃最著名生旦淨丑俱全板別應有盡有

鑽鋼俱備

餘慶洋行經理
大連市浪速町二丁目四四番

新昌號紬緞莊廉價劃一廣告

夏去秋來歲月疊更應時運到蘇杭名廠緞葛綢紬平金顧繡旗袍馬甲歐美呢絨色新花美奇麗超群以及夏令現存應需諸貨一律特別從廉定價出售惠我諸君倍前賞光則歡迎無涯矣

大連市西崗平和街三十番地
電話三八四七

除根不發

傷風咳嗽、雖屬小病、世人往往忽之、不甚措意、然咳久肺傷、痰中帶紅、繼而咯血成癆、生命不保、不速治療、

本藥房所發行

助肺呼吸香膠

功能清肺火、驅肺寒、補肺體、勻呼吸、連服七天、痰化血止、久服則肺體健全、拔除癆根、永不再發矣、

定價 每盒一元 每打廿元

總行 上海四馬路 五洲大藥房
分行 奉天鼓樓南 營口西魚市口 五洲大藥房
分行 吉林糧米行 哈爾濱道外 五洲大藥房

旅客注意

大連 裕長棧 電話六三五二番
長春 長春電話九一四番
哈濱 裕長旅館

本棧現將房屋重加修飾人員力行整理男女異室招待殷勤代理車[illegible]客票報關完[illegible]遠近[illegible]請[illegible]臨

新式 福特汽車

批發各種汽車零件
膠皮帶及承接修理

總經理
奉天驛西子墳西 盛長有限公司 日長電話一三七號
長春頭道溝日本橋 盛長有限公司 日長電話二九二號

大連協源茂紬緞莊

本號新到奇麗紬緞刺繡衣料雨衣大氅禮服呢絨銅床蔴雀唱機風琴旅行器俱西口皮貨應用物品搜辦俱全定價劃一特別從廉凡蒙光顧荷勝歡迎

西崗街一二四番
長電話五七五九番

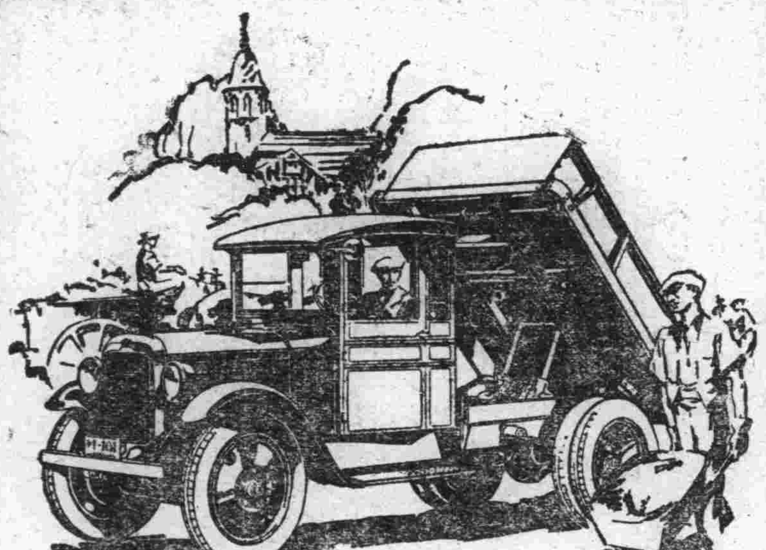

夫欲善其事必先利其器道濟載重車不獨能行於土道且爲着名修路之利器以六缸機器之偉力及四開之裝置工精料實堅固耐久使用經濟此利之所由生也

奉天大西邊門外 公懋洋行
大連東公園町 和記洋行

GRAHAM BROTHERS

慎昌鐘表眼鏡公司

新到大批高亭唱片唱機

高亭唱片乃科學先進之德國所製發音準確活如其人譬如唱梅蘭芳能曲傳畹華之神韻一若片中人宛轉在側也故自該片問世以來同視一班老資格新資格唱片味同嚼蠟矣大有泰山當前抹煞無數陵阜之概本公司向德國直接運到一大批花樣齊全鋼鑽俱備免稅輸入定價低廉批發多購格外克己參觀試聽尤爲歡迎

大連浪速町二丁目
電話四三九六番
慎昌公司唱片部謹啓

大連 德昌木舖 西崗

△包做喜壽匾聯招牌看板 中西傢具修理門面 彫刻彩畫
△專辦生熟名漆 批發零售 包漆傢具
△各樣壽木 彫刻金花 特等一千圓 二等八百圓三等四百五十圓

本律師專辦本埠鄉屯一切民刑事訴訟(凡商業賬目借貸及鄉屯土地不明糾葛等事均係民刑事件)如荷委託格外迅速不誤

辯護士 法學士 岡野勇
事務員兼通譯 李左泉
大連市但馬町七十四番(大和旅館後)電話三三四四番

同聚福紬緞莊 重修門面增設電話廣告

本號承蒙各界垂愛顧主日多房屋似太隘狹茲已進行增築樓房若許重修門面將來異常寬敞並添設電話一架番號二一三二六諸貨價格低廉惠臨無任歡迎

西崗街二三一番地 電話零售部七六五五番 批發部二一三二六番

化粧次序 美人
双美人牌香皂 双美人牌洗臉粉 双美人牌雪花膏 双美人牌花粉 口刷子 水刷子 [illegible] 双美人牌頰胭脂 双美人牌刷花粉

双美人牌花粉

純眞之化粧美
惟用双美人牌
花粉最有効驗

美商 花旗銀行

總行 紐約 開辦一百餘年
支行 五洲各大商埠
資本 美金壹億六千萬元(合日幣三億四千餘萬元)

奉天

支行在商埠地馬路灣自行建築樓房約本年十月工竣
電話(中國南分局五十六號)(日本長一千一零六五號)
臨時辦公處 商埠地三經路遊藝園北

肝火之爲患

肝火之爲物。肉體方面。引起口臭。精神方面。引起激怒。取厭於人。爲患最大。平肝方法不一。而其最簡便最神效者。莫如購服第威德潤腸丸。一粒入口。口臭頓除。數粒服下。肝火全消。君如不信。請嘗試之。

價格低廉祇售二角
各大藥房均有出售

長春益通銀行附設儲蓄部廣告

本行額定資本金銀大洋壹百萬元
公積金銀大洋拾萬元

營業部

存款 放款 代理收付欵項 押款 貼現 生金銀之買賣

儲蓄部

活期存付 整存整付 存本付息 整存零付 零存整付 特種存欵 勞工儲金 子女教育儲金 失業預防儲金 婚嫁預備儲金 孀老儲金 其他基金儲金

注意

存欵手續簡便利息從優訂有儲蓄詳章函索即寄如蒙惠顧尤爲歡迎
營業時間上午九時起下午三時止 星期日休業
地址長春南大街
電話 中國一〇四號 日本長六七六、一二四〇番

文藝

讀北宋史雜詩（黃偉伯）

其五

欲燬浮梁用火攻、誰知天竟斬成功、反風吹向前頭去、皖口舟師一掃空、

江南平後論酬功、早在曹彬逆億中、極品何須封使相、好官無過得錢豐、

兵官勸令習文章、薰染詩書化佩强、白起殺降非勇將、斥他不配武成王、

痛心北壤陷胡天、塗炭衣冠百十年、別作封樁新內庫、欲將金帛贖幽燕、

鬻聲燭影事攜疑、當日無人得確知、旋報昭文先後殁、千秋讀史有微詞、

不思金櫃舊時盟、擅把兩終顧命更、積怨搆成廷美獄、千秋難怨趙書生、

華兵助宋伐常州、不聽忠臣虎子謀、唇既亡時寒及齒、奚能久踞浙江頭、

納十稱臣效寶融、舉家都在大梁中、劇憐賜宴生辰日、酒後無端一命終、

追懷四首（劉玉侯）

予於書簏中、檢得家伯玉侯君、舊作詩稿四首、讀之愴然、家伯固年將七十之老翁、不求聞達於斯世、予謹爲錄出、代使披露、以足見先人之意志、並爲後生者傚焉劉世仁附識

人生需得是稍貧、莫把今吾作故吾、閱歷日深趨避熟、覩朋別久夢魂孤、倦飛漸是投林鳥、虛擲眞如過隙駒、我是猖狂阮校尉、歸來端不泣窮途、

其二

走馬來朝類轉蓬、春風剛罷又秋風、霜侵兩鬢都成白、花到重陽不久紅、壯志多緣名利誤、衰年況值路途窮、翻飄點瑟尋眞樂、杼柚何須賦大東、

其三

回首滄桑幾變遷、丈夫豈不受人憐、思家尚似奔泉驥、處世難如下水船、每對雲泥開往事、敢將風燭惜殘年、雞聲喚醒邯鄲夢、斗轉星移欲曙天、

其四

不情歲月去堂堂、一事未成兩鬢蒼、株已守枯還待兔、牢因補晚致亡羊、壓肩腹有備書債、負腹空傳辟穀方、檢點歸裝無別物、唐詩晉帖漢文章、

一九二八、一〇、七草於臥雪齋燈下

聞鄧子驥秋來扶病吟詩因作長句以慰之（林化靑）

憐君薄宦滯天涯、扶病吟秋感喟賒、野菊鮮妍傭把盞、江鱸肥美苦思家、漫緣此許偏棲恨、取次攤殘智慧芽、知否新霜凄緊夜、有人拚夢賦兼葭、

步化靑韻寄懷子驥（張秀峯）

沈沈宦海威天涯、弱體初强喜倍賒、白露寒時仍作客、黃花開候未歸家、歎風月辭情種、佛國丹砂却病芽、旅館寥寥無別贈、一篇秋水詠兼葭、

夜雨懷王澍森（林化靑）

蕭蕭冷雨打疎欞、有客淸秋憶阮亭、結想不禁頻入夢、論交敢說宿忘形、開尊容我忝沈湎、琢句輸君擄性靈、欲向西窗修錦札、悠悠離恨一燈靑、

大南京滬蘇杭修學旅行記（黃冲前）

十月二日　晴　暖和　晨微曇

五時起床、至甲板遠眺、西首淡靑水色、與蒼白雲色正相彷彿、轉望東首日尚未升、而其所放之紅光、與淡雲相合、吐出彩綠雅色、此種美麗、雖經等書師、亦難描摹其萬一、頃刻之間、紅日升上、而所放紅光、亦於同時收回矣、惟紅日半蔽於雲、而半露於外、正如處女之窺視其未婚夫也、五時半洗嗽畢、六時朝膳、又往外眺視、見海水已現淪黃、蓋已入江蘇地界矣、此時風緊、身頗爲震動、同學大都側頭橫睡、而余好動性成、實無緣安枕、尋水手閒談、余詢何以在大連之海水靑綠、而靑島出口之水爲黑、今日將近上海、而海水黑黃色、是何故也、據云、海之深淺、而變其色也、大連之海、深約三十五六丈、而靑島出口後之海水、深約五十餘丈也、現在之海水、深量僅二十餘丈也、由此之故、水愈淺離底愈近、則在底下之砂泥、上返較易也、反之、水愈深、而底下之砂泥愈難上浮也、按理思之、尙可深信、貴之閱者以爲然否

此時西首已見茶山佩立、東首約可辨崇明島、據云此島有住民三十餘萬、裏面交通商業、均尙發達、漸漸已有鷗上下飛騰、舢板亦隨海水漂蕩、用望遠鏡窺眡、離之已不甚遠矣、至十一時午膳、另加麵湯一碗、以示特別優待、船中小使云、本當煮荳湯以敬本校同人、現因此船機器特別新佳、比較定時間、可早兩時云、則吾輩亦無犧牲一頓荳湯、望午到一刻也、及午膳畢後、見大連丸正由上海開來、而其他船隻往返頻盛、此時瞻岸

候較大連約十度之差、回憶在連時秋風颯颯、樹變滄黃之色、有痿疲之狀、而一至申江、仍兩岸靑綠、大有八月中秋小陽春之態度也此次學旅行來申、大連汽船會社、對於船票既打折扣、而於飲食上又特別優待、此誠爲本校師生感謝不盡處、附單先行道謝、以表該會社服務團體之熱忱也

至一時半船已至吳淞口砲臺處、遠望上海工廠煙、林立機聲可聞、至二時船已靠滿鐵碼頭、吾們各人持行李等待跳板架上、即相繼登岸、有八代舍已等旅館派人來招待、吾們將行李由彼等派人直送旅館、而我輩則排隊至巴子路新公園游玩、初所經過街、均汚髒不堪、而且嚐低並肩同學等無不失望、謂吾輩久羨上海乃東洋唯一貿易港、而今日所睹之上海、簡直不如西□較爲寬暢、及經北四川路、始有大道康莊街市亦淸潔、而□店較爲整齊、並有大吹其滑頭廣告留聲機、及門□彩色花札等、此時同學有歎謂、到底上海誠不遜大連之浪速町也、但

當余離大連之時、身已着夾衣、及至上海、尙有手執芭蕉者大扇其風轉及櫃頭上野□夥奇等、赤露其膊、表其天然之美、較之大連氣候、最少亦有一月半之差

中央公園、最少亦須有二十倍、並植細草碧綠可愛、令人徘徊其間、不覺繁華之上海、尙有此處一□間地也、五時至旅館、因人數過多、分三處而往、余宿於辰巳旅館

至旅館換和服、吃和飯、及沐浴畢、要求先生外出、不准、謂因旅費不足、須開一商談會、余既抵上海、而不得外出會友、乃掛一話、其來旅館談、頃刻即到、握手相謂、快不可言、至八時先生始發命令、準於至十時、自由解散、余乃同伴友外出途遇本校同學數人、彼等因路途不悉、不知所往、均隨余而行、不得已、共至南京路散步、樓閣參天、自十七八層以至於五六層、惜於此時、均已閉業、故不甚熱鬧、余輩因人數過多、余乃辭友約其明日再會、而吾輩至四馬路、街道雖窄、而商店電燈之多、毫無異於白日、蓋上海之夜市、均在四馬路、此時同學前後、正爲劉姥姥進大觀園、無處不奇也、余三囑彼等小心在意、經靑蓮閣時、上樓參觀、人聲鼎沸、較取所開市時、最少亦有百倍也、蓋靑蓮均爲下等商人成交處也、吾輩圍繞時、有大打日本話向吾們招呼、說什模面孔登對、一番上等、由此下樓、至五馬路乘六路電車回寓、行至三洋涇橋、電車忽然停止進行、突然來兩華捕、一華警、手持手槍、向乘客欲放之狀、而乘客均兩手上伸、聽華捕搜查、此時吾們數人、除余以外、無不驚駭著分、其實此種惡頑意兒、在上海灘上、已爲老生常談、何以爲奇、十時正抵寓中、此時吵鬧大作、旅館中人、再三囑付、仍歸無効、頃耳、因日間大疲、亦自然而然歸睡鄉去矣、記於辰巳旅館一號室中、蕾冲前寄自上海有恒路三十七號辰巳旅館

師長與縣長 拜把子的新典禮

（天津訊）云、官僚每結拜軍人、藉厚位勢、雖至今日、風氣猶昔、習性未移、順義縣縣長程汝繼、近與駐防之改編直魯軍師長張英武、在順義縣結盟、舉行典禮、形式頗嚴重、漏發紅紙請箋、邀請各界人員觀禮、今將其結盟典禮秩序單錄下

張□長英武、程縣長汝繼

結盟典禮秩序

全體入席

主盟人就位

結盟人就位

奏樂

向黨國旗、總理遺像、行三鞠躬禮

讀總理遺囑

讀盟詞（主盟人續局長公甫宣讀、結盟人舉右手循讀）

奏樂、鳴炮

行結盟禮、（相對三鞠躬）

向主盟人及來賓行禮、一鞠躬

來賓慶賀

主盟人宣佈結盟宗旨、（副師長）

來賓演說或祝詞

主人答詞

奏樂

攝影

餘興、（音樂雜技歌唱）

讌會

禮場地址假財神廟

新詩

寄冰心姊姊（謝冰季）

「姊姊！

心像是浮雲般的蕩漾、

胸像是火山似的崩例、

腦子暈沉得不是自家、

像是裝滿了黃河的汚泥、

像是瀰漫着北京的灰塵、

几番着華想對你彈我的心曲、

總被這狂流的淚源浸着辛酸的眼簾、

「姊姊、親愛的姊姊、

我將勇敢的仰起

臉來

含着我眼眶的淚珠

向你報告我的現在、

「你試緩着你的呼吸、

你試把你的耳朶緊緊貼在這殘碎的紙上

你試一閉了你的兩眼靜靜沉思、

——你會聽見了什麽、

「天邊濺着萬斛的明星、

地角拱出這種的色彩、

映在眼上統是叛得像死的、

自已竟不知我之爲我、

我並沒有像劇中表演的播頑、

我也不曾痛激悼

上一切、

只是沈沈的下去、

我沒想到恨人、

只覺得自家的些微約生命

已是片片淋漓、

「姊姊、

我不再說「以往是夢

將來是堂堂的男兒」

我不再撲到你懷痛哭的說、

「我是怎樣的愛她、

要你怎樣的幫忙」

「你也不用對她說我是怎樣的愛她

你只問她爲什麽常常的逗我、

「姊姊、

人們說沉醉的夢鄉

是永久的幸福、

我却說醒來的痛

苦在沉醉夢鄉的果

「姊姊、

當初我係春天裏初生小樹、

欣喜望着天空黑雲現出欲雨的像徵

現在雲兒片片散開、

早掃除了先時的兜望、

只足驚奇和恐懼

告我一切的虛僞、

「姊姊、

我不難過什麽、

只可憐自家沒用過的至誠心田、

已是整個冰冷的破碎、

我沈沈着指過手在渾渾空氣中、

姊姊呀、我向誰討回這惟一的心、

八月二十三號夜於西湖

學生文藝

清陵被盜感言（海城女師範學校講習一年級生 艾興珍）

嗚呼、富貴人之所欲也、富貴之至、奢華亦極、生尙奢華、猶所不宜、況於死乎、甚矣哉奢華之致禍也、試觀本年七月初旬、淸陵被盜之事、可以明矣、昔乾隆帝及慈禧后爲政之時、取掠天下之珍寶珠玉、數不小、此生而尙奢華也、及其死而葬也、寢宮之內、置寶甚多、遠者近者、未有不知之者、此死而尙奢華也、現有軍人某某、掘陵盜寶、轉售西商、價至二千萬元之鉅、在盜者大利所在、又何顧忌、而帝王陵寢、遭此橫逆、奢華之末路、毋亦自招其禍歟、不能貽後代以嘉謨、長家天下、而乃珍奇玩好之是尙、至死不悟魂兮歸來、亦羞見其屍之暴露否乎、若彼將官、本來防盜、反自爲盜、則軍人不講道德之過耳、嗟官爲盜半民、又當何如、未識政府亦將有以法辦否耶

秋日懷友人書（安東商科高級中學初中第二年 耿國祥）

歲月易得、別來行復四年、三年不見、東山猶嘆其遠、況乃過之、恩何可支、强尺書往返、未足解其寂寞、異者雪案螢窗、同學咸集、讀書之聲琅琅、此吾與君進修之處也、轉瞬間、同學師友一與所有、能不令人淒然而淚零乎、回思君在校之時、早夜諷盟、勤勉不已、數年於茲、未嘗倦怠、余甚慕之、當春光明媚之日、與君同遊鴨江、觀春水綠波、吟詩遣興、而今者天涯地角、每思與君同遊、而不可得、能不悲哉、民國十五年春、君因事回里、送行於桃花潭水之間、握別於楊柳亭之外、余曰、君前途遠大、奮力爲之、定爲國家棟梁之材、言此即別、已數年矣、此數年中、無人與吾研究功課、共遊鴨江、而萬籟俱靜、蘆荻孔風、衆樹秋水者、愈增吾之悲也、故吾寄書、以述離別之情、以消吾人之寂寞、時因西風、惠我好音、以慰長想、是則弟之所深幸也

說植樹（同前）

樹植物也、用途廣博、所有建築房宇、及製造、舟車器用、蓋無不賴焉、既有用於此、故吾人人皆知植樹之益、但吾竊笑、夫世之植樹者之惑也、不知植樹之法、而又不知擇材之術、冒昧植之、日不知其幾何、以急于採用其材、至其終一無所成、彼所求者材也、而乃至疲精勞力于一時、以暴棄其材、非敵其力於無用也、抑亦欲迷之念而害其先耶、且使世之植樹者、皆知植樹之法擇材之術、□□無□穢疏通於其間、然後植之、至將成之時、尤培其本、根勤於灌漑、將使幹直高而不曲葉郁、而靑靑、日出有淸蔭、風來有音聲、如是、雖不得爲棟梁之材、而其所得當亦不少矣、嗟乎樹爲植物而卒有棟梁之材尤爲人所重視如此、況吾倍爲學者乎、樹之初植、豈非若學生之入學乎、培養之灌漑之、以至於欣欣向榮、豈非若生受師友之勉誨、以期其有成乎、樹之日夜滋長、終成爲棟梁之材、豈非若學生之學問日日進步、而卒爲國家之干城乎、夫然植則是樹也、豈獨嘗賞心悅目之觀歟、舟車棟梁之用歟、將使世之學者、視樹之爲用、與植之有關、而有以自勉也

閱報說（皇姑屯扶輪小學校高一年級學生 董瑞卿）

人處於斗室之中、欲周知世界之現況、各地之新聞、其惟閱報乎、夫閱報者、不僅足以知世界之大事、及各地之新聞而已、且足以增智識、廣見聞也、他若滑稽之稿件、社會之常識、無不於報章載之也、苟閱之、獲益豈易量哉、是以吾人於暇時、不可不閱之、語云、識時務者爲俊傑、吾人欲爲當時之俊傑、可不於閱報一事加之意乎

觀大石橋馬市記（營口縣第二區金家屯高級小學校第二學年 鄭玉璋）

覽圖書、閱報章、非不足以廣我見聞、增我智識也、然不如遊觀之更有益也、故余於某星期之暇、遊觀大石橋馬市焉、夫色判驪黃、類分牝牡、紛然而羅列者、非所謂馬市乎、嗚呼、風塵物色、冀北群空、馬之遇伯樂者、千里馬之幸、而常馬之不幸、以扶武不可以泥玉、魚目不可以混珠也、今之相馬者、反多膜視、而實際爲形式上之採擇、或以色之新鮮而爲良馬矣、或以形之高大、而爲良馬矣、或以體之健壯、而爲良馬矣、或以聽視恭步、僥倖成功、而皮相者不知也、然馬之交易亦至不易也、體格之優劣價值之高低、執其兩端每有斷斷之爭、而又會復居間撥弄、以驚爲良、以少爲多、顚倒是非、翻雲覆雨、稍有不愼、即陷其術中、人情詭譎、大抵如斯、而馬市之狀況、可以見矣

敘述市情如繪李（魁東評）

電影界

△迷魂陣今日放映　迷魂陣「原名情奴」是一部香艷風流武術傑作、專以打倒「□迷術善交際之女子、及愛情不堅之薄倖郎」爲目的、劇中設有剛勇之少年、直派之少女與極善逢迎之侍女、空心濶少、剛正女子、以及富而無學者、他如、財主、小滑頭、長舌婦等、淑慝賢奸、一一描寫、能使男女兩界之靑年觀時大爲之動容、眞社會中極有稗益之佳劇也、此劇係著名武術大家張惠民氏所編其中危險之處頗多、如拆斷橋梁、駕車空飛、密室被囚等等、觀之能令人汗流浹背此片爲華劇公司新出品、導演係富有經驗之陳天君、主演爲久負盛名之吳素馨梁賽珍兩女士、盡善盡美、不問可知、頃聞新生活公司運到佳片甚多、此片即其中之一、上海大戲院、亦爲該公司四大戲院之一、所有新到各片均歸大連先演、幷聞此片定於今日放映、本埠士女、眼福誠不淺矣

袁世凱軼事（續）（侯生）

與奕劻交通之初步、候補知縣何棄健、解餉赴京、以四百金、謀得留京辦事全權大臣慶邸王奕劻薦書一封、回濟投呈、袁氏秘書、如膺九錫、意謂奕劻旣以私書相干、他日必能資其利用、立命藩司掛牌、令何署理德州知州、德州大缺、何亦能吏、正値忙漕開徵時節、何遂大有所獲、踰過三四月後、袁氏始以餽啓達於奕劻、順便報告、何令已遵諭命署德篆、奕劻函謂並未有函囑託云云、蓋何所謂爲慶邸之敎諭、私書係轉輾所得、不知爲膺鼎也、袁得覆大怒、思惜端參劾、以儆效尤、事爲幕中人所聞、有如何毅愛者、密遣急足報知何氏、何遂病稟情交卸、赴煙臺就醫、繼又續請養貲假、此等假期並無一定期限、何竟坐擁厚資、作煙臺寓公、迨至是年冬初、袁氏升授直督、交卸撫東離濟、何氏乃從容回省銷假焉、而袁奕間之交通、當即自爲書始矣（未完）

藝事雜俎

國慶紀念日之經過

國慶紀念、本報休刊一日、余是日餐後、出遊街市、見有牌示者二、一爲中華靑年會在奧町永善大舞臺、開國慶講演大會、一爲基督教、在露天市場、上海大戲院、開國慶講演會、外演電影二幕以助餘興、然中華靑年會、爲傅君立魚所創辦、繼之者大有其人、孔子謂盡美矣、又盡善也、上海雖有餘興、乃所願則詣永善舞臺、至則參觀者、已有人滿之患、開會順序、一、報告開會、二學生唱國歌、三、主席致詞四、趙配天先生、講演國慶及國勢、聲音宏亮、詞旨淋漓、不啻叔于田、火烈具阜火烈具揚、眞有抑磬控忌抑縱送忌之妙、五、王廻波先生、講演西遊記、此西遊記非唐僧取經、有悟空悟能悟淨之西遊記也、乃王君西遊歐美、所得新知識、灌輸靑年之腦筋、臺上講演、臺下萬頭攢動、不啻叔于田、叔馬慢忌、叔發罕忌、漸有抑釋掤（手旁）忌抑鬯弓忌之勢六主席致詞、七、閉會余遊興未艾、散步河嘴、見船家爰見我門、余問價值高低、答每四元、余以斗爲單位、何斗四元之貴、每斗若干斤、答稱不定、分何處之斗耳、余知問者以斗、答者一袋、蓋所答非所問也、復見婦女、成群結隊、而來海濱、有乘槽船者、有坐海岸者、蓋欲渡灣彼岸刈蚵耳秋水纔深四五尺（四五二十）野航恰受兩三人（二三如六）乘槽船者、已有十餘艘矣、而招々舟子尙多、即人涉卬否者、亦復不少、若海濱婦女、大半生涯在釣船、時已及午、興盡而返、路過北公園、暑前曾遊一次、曾幾何時、而景物大非昔比、則兒草花霜後全舖地、木葉風餘半已焦、余不勝今昔榮枯之感、午後至西崗華北大戲院、觀梨花團、演文明新戲劇名、蔣老五殉情記、主演者爲徐彩影、第一幕情景逼眞、出色當行之作、吾無間然矣、後幾幕不肯露面、因觀者人多嘴雜、有一種奇形怪狀、令人不敢瞬眼也、以善歌善舞之人、而能□文明新劇、亦可謂高才生矣、此余國慶紀念日之經過也

某闊新品 某軍之作（近白）

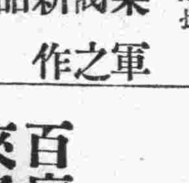

某軍自敗退後、地盤盡喪軍隊散亡、雖有戀棧之心已無能留之勢、不得已乃賦歸與、宣告下野、倉皇道塗、如喪家之狗、似漏網之魚、日喜居租界、錢存銀行、樂得自在逍遙因彷作歸去來辭一首、頗可玩味、兹特繕錄、以響讀者、其詞曰

歸去來兮、全軍皆沒胡不歸、既地盤之失守、奚所戀而懷悲、諒敵兵之已遠、知無人其來追、幸抄剿之得所、遑恤人之是非、乘輻騎以馳入鄉鎭而更衣、慨大權之去握、歌泥中兮式微、乃赴大連、載欣載奔、馳驅租界、爰見我門、煌々樓閣、華舍猶存、妻妾歡迎、爲我設樽命婢嬙以燈進、蔡煙霞而怡顏、倚外人之機勢、幸無事而苟安、聊逍遙以自得、雖犯法其何關、令車夫兮司機儔妻妾而遊觀、看劇畢而電影、夜已闌猶未還、聞國府之通緝、感今昔而鑑相、歸去來兮、請息影而絕遊、世與我而相讐、縱恢復其焉求、悅金錢之滿載、恣揮霍而無憂、外人告余以良田、乃廣置於東疇、速命卅子、棹彼孤舟、相田畝之肥瘠、覇佔人之墳邱、掘其墓而焚骨、棄其灰於東流、凡所好而必得、達目的其始休、吁嗟呼丈夫在世已得時、何畏臭名萬古留、只此已足環顧而之、富貴良吾願、貧賤眞可歎、笑古人之迂腐、譏植杖而耘子、人生行樂及時、何必吟高賦詩、聊快意以卒世縱挨駡兮復何疑

杜絕病源

百病有兩條來路

第一條●從胃裏來　如果胃納不開少得五穀天然之滋養日久則元氣不支而病

第二條●從腸裏來　如果大便不通腸中發生毒質日久乃侵入血管之中以致全身血液不潔以致大病頃刻而至所以調和腸胃就是杜絕病源

百齡機

是萬衆信仰的調補藥因其有顯著的功效故能風行全球功效中之顯而易見者就是健胃與潤腸試服一二天後●●●飯量激增！大便通利從此胃納與消化十分靈通得享永久之康健倘能耐心服食（百齡機）數瓶補血！滋陰！生精！保元！誠有意想不到之效力

大瓶二元小瓶一元

上海九福有限公司發行

奉天分發行所　奉天大西邊門外　九福公司

國內外大藥房均有出售

史惟記時計眼鏡行

大連浪速町四三　電話三三二一番

貨物精良　信用卓著

▲營業項目▼

鐘表部　金銀懷表、手表、汽車表、項珠表、跑馬表、打簧表、包造樓閣大鐘、各式天文鐘、魚尾鐘、電氣鐘、金架鐘、石壳鐘、磁壳鐘、皮套悶鐘、鳩鳴鐘、四百天鐘、百音鈴擋光鬧鐘、各式鬧鐘、掃屏座鐘、各種座鐘、一律保用

眼鏡部　敝行內設工廠、用最新式電機、製造對光眼鏡、養目鏡老山茶晶、琉璃、淨水晶、克羅克、托力克、各種科學鏡片、光學技師、用最新式、驗目機械、配光準確、保管實用、並代客改磨舊式茶晶水晶、各種眼鏡、式樣玲瓏惟意所欲

光學部　天文千里鏡、地理望遠鏡、反光加倍軍用千里鏡、旅行反光、雙筒、千里鏡、船用雙筒千里鏡、夜用反光、望遠鏡、懷中顯微鏡、教育顯微鏡、實石顯微鏡、照布擴鏡、家庭擴鏡、式樣極多、照並代客修理各種千里鏡、照相機等

金屬部　金銀鋼表練、金銀彈簧、手表帶、金銀各式美鏈、表墜裝相片大表墜、指南針、各種表著表、華國華得門自來墨水筆、實石金介子、金製洋服袖扣紐、實石別針、各式新樣領扣實石別針、式樣甚多、並代客定做各種首飾、無不工精式美

修理部　機務技師代客修理各種鐘表留音機、一切機械、鍍金鍍鎳修舊如新、如蒙光顧　不勝歡迎

總行上海南京路　分行北平前門外

召租　兹有浪速町四十三番地寬大二層樓上出租如希望者請至史惟記接洽可也

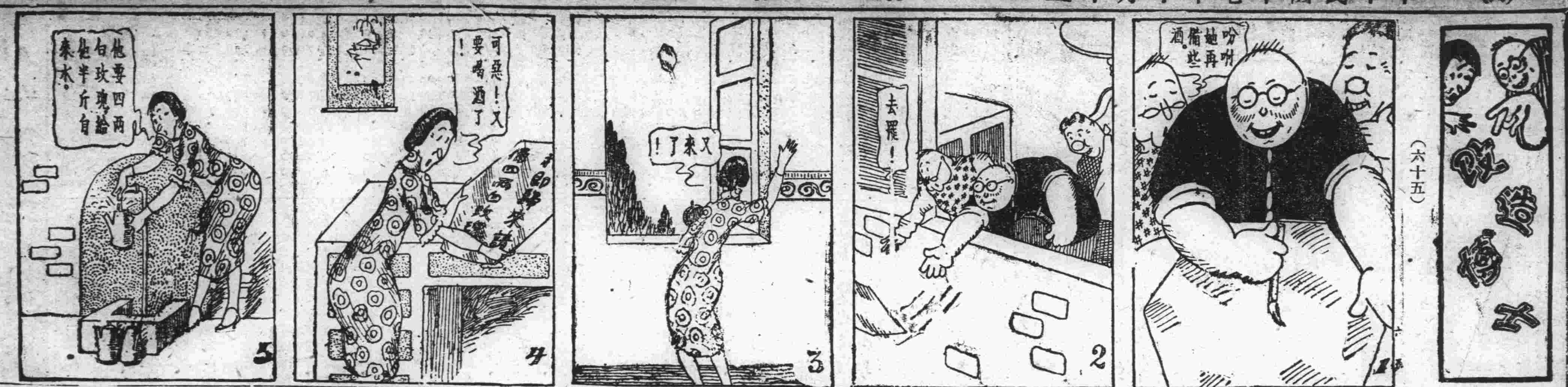

日本郵船定期行輪
▲豐□丸 ●開往濟州 十月下旬 李浦行
▲但馬丸 十月十四日 漢堡行
▲松本丸 ●開往美國 十月三十日
▲靜岡丸 十月十四日

朝鮮郵船(大連)出帆
▲玄武丸 ●開往□崎神戶 十月廿八日 大阪經濟行
▲勝浦丸 ●開往橫濱 十月十六日
▲淡路丸 十月二十二日
▲玄武丸 ●開往天津牛莊 十月廿八日
▲淡路丸 十月二十四日
▲玄武丸 十月二十日

近海郵船(大連)出帆
▲會寧丸 ●開往青島仁川 十月二十日
▲朝鮮丸 本浦仁川長崎鹿兒島 十月十二日
▲羅南丸 ●仁川長崎鹿兒島行 十月十一日
▲羅南丸 十月二十二日
▲朝鮮郵船株式會社代理店
▲浙海郵船株式會社代理店
日本郵船株式會社 大連出張所

威連輪船出帆
▲敦賀丸 ●開往青島 十月十六日
威海衛經由
大連市敷島町六番地
荷客取扱店 丸一賬房
電話五八八八番

大連汽船出帆
▲天潮丸 ●開往天津 十月十三日後四時
▲天津丸 十月十五日前二時
▲清通丸 十月十六日前八時
▲龍平丸 ●開往登州府龍口 十月十三日後六時
▲大連丸 ●開往青島上海滿鐵航 十月十四日前十時
▲奉天丸 十月十七日前十時
▲榊丸 十月二十日前十時
▲老虎丸 ●開往香港 十月十八日
▲華成號 十月二十日
▲興順丸 ●開往安東 十月二十日
▲濟通丸 ●開往阪神 十月十三日後五時
▲萬順丸 ●開往營口 十月十五日
▲長順丸 十月三十日
大連汽船株式會社
電話四一八五番
專屬貨客經理店
永和公司
大連市敷島町六番地
電話七二七五 七八六八番

大阪商船出帆
▲吟爾濱丸 ●開往門司神戶大阪 十月十九日前十時
▲貝加爾丸 十月十三日
▲亞美利加丸 十月十五日
▲香港丸 十月廿一日 ●開往宇品寄港
▲開往朝鮮經由長崎鹿兒島
▲開東丸 十月三十一日
●開往上海福州基隆高雄
▲長沙丸 十月十七日
▲福建丸 十月二十九日
▲盛京丸 十月七日
▲亞魯丸 ●開往紐育 十月十五日
▲亞拉加丸 ●開往歐洲 不概乘客
▲巴西丸 ●開往北米 十月廿一日
大阪商船株式會社大連支店
電話四一三七番

日清汽船(大連)出帆
▲華山丸 ●開往青島上海 十月十三日午前十時
▲唐山丸 十月十四日
日清汽船代理店
大阪商船株式會社大連支店

阿波共同汽船(大連)出帆
▲第十六共同丸 ●開往芝罘威海衛青島 十月十四日後七時
▲第廿一共同丸 十月十一日後七時
▲第廿六共同丸 ●開往仁川 十月二十日前十時
▲長山丸 ●開往天津 十月十九日正午
▲長山丸 ●開往鎮南浦 十月十四日
大連市山縣通二〇〇
阿波國共同汽船株式會社大連支店
電話六八九一、五〇〇二

田中商事汽船(大連)出帆
▲盛■丸 ●開往芝罘 十月廿八日 糸崎
▲海壽丸 ●開往芝罘威海衛仁川 十月十四日後三時
▲利通號 ●開往芝罘仁川 十月十七日後六時
▲松浦丸 ●開往塘沽 十月十日
▲海光丸 十月
田中商事株式會社
大連市加賀町
電話 六一一七番 六一一八番 三八一一番

政記輪船出帆
▲吉地號 ●開往芝罘香港廣東 十月十日
▲福利號 ●開往青島上海 十月十日
▲豐利號 ●開往龍口 十月十日
▲有利號 ●開往芝罘 十月十四日
▲永利號 ●開往青島 十月十三日
▲廣利號 ●開往青島 十月十日
▲增利號 ●開往復州 十月日
▲新利號 ●開往香港廣東 十月日
▲茂利號 ●開往南京 十月日
▲英利號 ●開往安東 十月日
▲成利號 十月日
政記輪船股份有限公司
電話四一一四番

本社電話
接洽廣告四〇三四
編輯事項七三五一
本埠訂報四〇四二

贈送六十天

由陰歷八月初一日起
至陰歷十月初一日止

人人可服　四季皆宜　預防疾病　補養身軀　莫若此藥

功效神奇

美興實

腎虧體弱腦筋不足
四肢無力精神恍惚
生殖無能請常試服
婦女血虧經閉經枯赤白帶下
藥到病除　有病速治　不可疎忽

定價　大盒二元　小盒五十片　現洋一元

美興賓補腎藥片所以能蒙各界歡迎人人樂服者皆因內含多量靈活素等原質有純粹滋補作用能令人身體強健故也凡患腎虧虛弱腦筋不足生殖無能等症均可服用此藥特色之處服後自知不便煩言今為強我華族起見將此藥大贈送六十天望捷足者先得勿失良機是幸

▲總行　奉天小西城門北電車道路東　巖華藥行
▲分行　大連西崗街一一二番地　巖華藥行
▲總分銷處　合爾濱道外正陽十一道街　東華藥房
▲總經理處　安東縣中富街　東益增遠藥房

消濟新式六缸敞篷汽車之特點既經覺述而此六缸機器之力量亦供過於求上坡下橋無往不利此車驚人之處即在縱行於蜀道之門亦不覺其難矣且電水之省及其他特點更為技術界年來之凱奏成功者也

奉天大西邊門外
公懋洋行
大連東公園町
和記洋行

The VICTORY SIX
DODGE BROTHERS

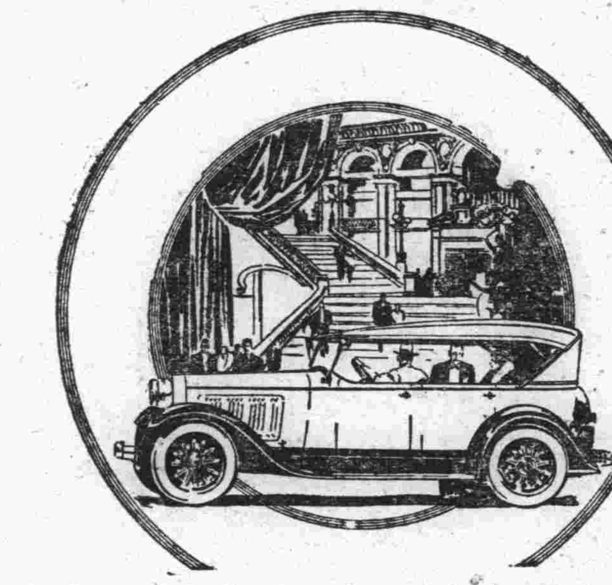

大連
杭州分此
九章綢緞局一週大紀念
八月初一起大減價二月
各貨照碼七折抗尺加放
批發零售無任歡迎
浪速町二丁目七十番

保險
英國敖思保險會社
英國斯哥基西那小那粵保險會社
日本海上保險株式會社
扶桑海上火災保險株式會社
朝日海上火災保險株式會社
新日本火災海上保險株式會社
東洋海上火災保險株式會社
神戶海上運送火災保險株式會社
火災海上運送險代理店
宏茂洋行
茂串元次
大連市山縣通五五
電話三五七三番

奉天聚寶金店
之五大特色
一、發賣金銀首飾工資便宜
二、珠寶翠器特別廉價
三、聘有名師專做精巧鑲嵌
四、收買荒金潮銀給價從豐
五、收買珠寶翠器按照物值
以上五端切實賜顧者無任歡迎
開設奉天南滿站千代田通七番地
本店主人陳冀廷謹啓

天興東絲房開幕紀念
本店設立在奉天驛洞庭春胡同路西大星商標於夏曆七月十五日開幕名蒙各界主顧愛護尚乞將來之源遠是所至幸時值秋涼新由各大商埠運到大宗綢緞絨呢尼格新奇絲織品綢緞紗北斗蓬衣料旅行器具雜貨物毛繩閨粧蘋參筋骨翅香燭紙張兼售最高等洋服料包做衣件定期不悞各種新奇貨物廉價出售犧牲利益前訂贈品貳仟分業贈出大半所餘無幾欲者望速惠臨恐未週知特此聲明
兼經理高亭白代公司唱機話片　批發零售

大連監部通
亨得利公司
營業項目　鐘表　首飾　眼鏡　望遠鏡　唱機　顯微鏡　話片　修理
營業宗旨　實行薄利主義　削碼無形減價　力謀招待週到　歡迎駕臨參觀
電話四七四六

開始練習新福特汽車
最新設備
運轉手養成
十月一日開學
晝間部
夜間部
(短期間卒業)
●教授親切
●設備完整
●實地練習
●學費低廉
●到考着票(免許狀)才為卒業
●職業介紹卒業後代運轉手
●人員缺少有多
●運轉手無職難就
(章程來函即賜郵票二分)
大連北大山通
日支自動車研究所

多小公司產業部營業範圍
一、買賣各省埠土地田園房產街基等
二、承辦各省埠不動產業及各路線生熟荒地
三、受委託經理本埠房地租項及保管事項
奉天南市場　多小公司營業部啓
中電話二一二五又一八六

大連　聚蚨棧
朝陽鎮　聚蚨棧
奉天　聚蚨棧
良旅社信用昭着諸應酬週到各埠均有妥員代理便利
代理大連火災海上水火家財房產險
主人　段洛九
經理　湯壽□
長電話五六九八番

世界　華北大戲院　舊址
八月廿七日起連映九天
共三十大本
影野追跡
三天一換
下期預告　兒女英雄傳

新生活公司經營
四大影院之一
大連
上海大戲院
十月十三號起連映五天
華劇公司新出品
香風武俠情巨片
古裝歷史武術
迷魂陣
導演惠民先生
主演吳素馨女士
下期預告　一串珍珠

長春益發合機器油房廣告
維持產業倡實業起見不惜巨資在長春頭道溝高砂町建築大規模之麵粉工廠裝置精良機器製造各種麵粉以龍馬商標原料聘請高等技術經驗人員採選優良原料精益求精出品優美價格低廉悉心研究精益求精為中外人士所贊許曾經註冊各埠久為遠地有欲訂購或代銷行路之各見凡遠地有欲訂購或代銷者均可商酌以便特別待遇招徠廣告並在長春建築豆餅豆油品號產商必當特別待遇以廣招徠本號為廣推銷起見凡各處特別價格從廉評值公道取價極輕如有大宗購者尤能無任歡迎恐未週知特登廣告借荷惠顧
本廠油房　日本電話二八四五〇五　火磨日電話三三九

大連

浪速町之大火災 果爲痴情關係

由戀人授意於深夜放火

市內浪速町及吉野町日前被災之諸日商、因日本之御大典紀念聯合、與歲末出賣、故事先即着手辦理各項貨物現幾告完、不料在三個時間之中、而竟化爲灰燼、實屬遺憾、惟大連署於發火之後對於失火放火、雖然費苦心終未獲有的確的把握、但事關緊要、不可忽略、故由星司法主任督催全部刑事、漫張警網、徹底的偵查、在此二三日間、竟得水落石出、查此怪火案出、純由酸素作用、而讓成放火、其二人之私見如斯、一鬧非同小可、當此寒風刺骨之深夜、弄得遭難四十二家之數百居民、赤身裸體、躍舞在繁華街巷之浪速町上、實屬可惡極、此忝不知耻之男女是爲誰也即爲原籍日本大阪市北區小松原町元磐城町酒商安溙商店店員金島義治、年二十九歲、及其愛人原籍日本京都市上京區上長者町松尾町、現在市內浪速町百二十二番地食道業主人稻垣清子、年二十七歲、查其二人、由本年五月、即有肉體的關係、天長日久、熱度增高、而金島因與海子愛情意太深、對其髮妻、當有不滿之意、金島於未放火之四日前、初五日夜、曾在自宅就宿、於五日朝、金島之妻忽至清子處捉姦、爲時幸清子外出理髮金島因事不可隱、遂對其妻謂、與清子確有肉體關係、乃妻聞言、憤慨異常、二人口角之下、即行退出、地及清子回來、遂疑爲該二人之秘密、定係素日與清子感情不佳故吉田從中破壞、因是懷恨在心、決意放火以雪此仇、極端解決、戀愛問題、清子個人決意之後、於六日夜即將放火之意、對金島說明、金島因事違法、故力反對、結果終被愛情戰勝、卽慨允與清子取一致行動、以是於八日朝、金島將其妻帶至高士衣館、以便進行工作之然、便途歸國、金島於放火之當日、曾至美濃町妓館一次、飲得酩酊大醉而往、爲時清子裝睡、金島遂將動商場北側木屑㗒燃着、金島

海上之警戒

指定各船隻 派警員分乘

日本門司小上警察署、於大典紀念前組織警戒班、嚴整海上之交通、以免宵小乘機侵入各地、擾亂治安、故與臺灣基隆、關東州、大連天津、上海、各處官署聯絡之下、於月之十日起、至十一月二十八日間、規定如左列之各航路及船隻設置警備員一名、或二名云

一、上海航路(一名)山城丸、近江丸、摩耶丸、上海丸、生駒丸(以上郵船)

一、天津航路(一名)長城丸、長安丸、長江丸(以上商船)北嶺丸、南嶺丸、景山丸(以上郵船)

一、青島航路(一名)春日丸(郵船)泰山丸(商船)原田丸(原田)

一、大連航路(二名)哈爾濱丸、貝嘉爾丸、亞美利嘉丸、香港丸(以上商船)

一、臺灣航路(二名)蓬萊丸、扶桑丸、瑞穗丸(以上商船)吉野丸、朝日丸、大和丸(以上郵船)

運動會開幕

當必特別熱鬧

籌備一月之第七次運動會、將於十四日上午八時、在譚家屯大連運動場舉行矣、聞發出入場券、及招待券、不下四萬張、想屆時前往參觀者、定是車水馬龍、譚家屯上必有一番特別熱鬧也

基青運動員

在電遊園下聚齊 向運動場進發

中華基督教青年會、加入中華第七次運動大會運動員、已達二百餘人、茲聞定於明早七時、在電氣遊園下(常盤橋西廣場)聚齊、一同列隊前往、並當時分與午餐券又定於該日晚七時半、在該會(東鄉町)樓上、開全體運動員慰芳會、並藉以分發獎品、彼此交換意見、以備將來之供餉云

中青學生會 組織販賣部

在運動場內

第七次運動會、十四日即在譚家屯大連運動場舉行、中青學生會爲謀運動員及一般參觀者購買食物便利起見、特組織學生販賣部、專售各種合於衛生之食品、廉價出售、蓋不圖沾利、專謀公益也

妻被迫賣淫 復追要欠欵

稟求警署保護

有劉傑者年二十八歲、本年舊歷二月間、因原籍山東省沂州擾亂、不能安生、遂携其髮妻張氏來連、抵連後遂在長安街二十三番地其同鄉張禮家住、但劉爲解決飯碗問題、於本年夏曆閏二月單身前往吉林工廠、約達五個月之久、因念妻心切、張禮因劉借大洋四十元、頗不甘心、故劉離連去吉後、即强迫張氏賣淫、稍有不準棍棒相加、百般虐待、在劉於吉之五個月間、張氏爲張共賺現洋約達千元、劉聞此信後、始行返連、因有友朋之關係、故未與其計較、定知張禮得寸進尺、見劉可欺故出此手段、擋張氏之去路小崗子署保安係主任、據呈之後、對於劉力之要求、深表同情、以是決定强制的逼張氏與其夫、劉杰早日回家以免折散表演顛霈之慘劇云

公普學堂 聯合運動會

士紳捐助奬品

楓丹瀾秀、氣爽天高、正一般少年鍛鍊身體之大好時節也、伏見臺公學堂分教場及嶺前屯普通學堂與老虎灘普通學堂之當事者、有鑒及斯故特於十二日午前九時、在伏見臺公學堂嶺前分堂之校庭、舉行秋季聯合運動會、斯日天氣清朗萬里無雲、一般小運動員、眞生龍活虎、個個精神、直至午後三時半、始行閉會、又有該地之士紳、爲奬勵體育計、出奬品頗多、其芳名如下

周文貴氏果遭海難矣

驚耗傳來舉市咸悲 屍體無着正事搜查

關於小崗子順興鐵工廠主人周義亭氏、於九日午前七時半許、由北三十里堡驛西海岸三道溝子搭乘舢舨往復州五湖嘴煤窰航行之中、天氣遽變、狂風大作、波浪滔天以教舢舨顛沒、船上之五人除偶某爲蒸汽船救出之外、其他四人、同陷於不明狀態以是生死莫卜、墜於五里霧中、至未能斷定確死者、因其家族極端否認事實耳、直於十二日午前始得有的確之消息謂、周氏是日朝即欲赴復故電告煤窰之蒸汽船、前來迎接、但該船因風浪之故、致有一點、氏不耐久候、遂乘某所挽之舢舨、實行渡海、其奈天不佑人、颶風暴起、檣拆船覆、當斯時也、五人之中、已不見三人、僅周氏與偶某尚延殘喘、居在船旁、嗷々待救、是時適迎周氏之蒸汽船、由其前過遭難行發見、尤未至前、此急往該岸迎周氏者、亦未可知但比及海岸訊悉周氏時始知已乘海中所遇之難船而往由斯立行轉回、前往搭救然爲時已晚、周氏亦早不知去向矣、偶某幸善於水性、故尚在海上泳游嗣後難行救出、然亦瀕於死態矣、依此觀之、周氏慘遭滅頂、已成爲事實、噩耗傳來、風雨皆悲、蓋周氏生平樂善好施、名震東球、氏不惟慈善爲懷亦係一實業家之成功者、連濱人士、據此噩耗、無不深爲痛惜、嗚呼似此善人、遭此歸宿、天公何不佑人之甚也、周氏之死、影響慈善業頗鉅、不禁、未來之難民哭矣、現雖判明周氏確已溺水、然其屍體尚未發、以是刻下僱用船隻、沿海搜查之中云

蹤跡不明之張宗昌 忽出現於旅順

今後方針須與吳光新商議

敗軍之將之張宗昌、自從敗退灤河之後、行方不明、不意於十月十一日午後七時半、突然出現旅順大和旅館、變名爲楊蔭高、隨行者有方恩廣軍誌處長姚立廣及劉智銘外數人、記者得悉後、直往訪於大和旅館、張云、余自二河河口之大河口、乘飛機、携部下五名、到老鐵山、約隔百哩地點、落機、轉乘中國風船、於十一日七時、始抵大和旅館、一與吳光新氏會見後、再決定此後之方針、吳氏之部開城口氏於十一日午后五時赴旅、張住旅順自有住宅、暫住大和旅館一二日云

▽……本報西片社長贈第七次中華運動會 華米優勝盃

郭習模、雜記帳百本彩色鉛筆二十四打、書紙十疋、郭子權彩色蠟筆二十四打、郭子權記帳百本圖紫色鉛筆十二打、林善齋銀五元、林壽久三元、林豐瑞銀三元、郭我堂銀二元、郭子理銀二元郭尊五銀二元、郭義山銀二元、郭子鈞銀一元、陳立德一元、林繼久銀一元、林廷芳記帳百本、郭子衡銀二元、郭紹庭銀二元、畢正之銀一元、劉建漢一元、領前會事務所五元、馬吉盛銀一元、段子祥銀一元

故於舊歷七月十八日歸連、以同張氏歸省、重整舊園、但劉因於赴吉之當時、曾借張禮之大洋四十元、故張禮極力向其請求、因是致劉怒火上昇、痛罵張禮、毫無友誼的關係、並將其赴吉後、張與其妻秘密、全部揭破、張羞惱成怒、更不準其去、於是劉於十二日以張禮爲手方、向小崗子署提出說諭願、要求保護、其內容云

妓館示威 另有一潘

馨航亦愛花 遂代人受過

有潘姓者、於其名片上、列書山東督辦公署參議、義威上將軍行轅外交官、陸軍少將、大連萬國道德會名譽會長等銜、身着制服、腰掛軍刀、并有隨從馬弁數名、逐日花天酒地、到處招搖、一時哄動、全市人咸誤爲前國務總理潘復(字馨航係濟寧人)曾於五十三號薛鳳翹、大抖雄、威一則日非將該妓逐出大連不可、再則日非將該妓變以十年徒刑不可近日中外報紙宣傳極盛、茲據確實調查、此潘姓乃山東萊州人、現居旅順之潘修漢、字華舫、前雖張宗昌於旅順介紹歸宅、遂得議員衛、今張宗昌既已失敗、生死未卜、而潘仍在連擅作威福、誠乃怪事、而市上盛傳一時係前國務總理潘馨航所爲者、確係訛傳、然馨航大少、固亦一名花叢老手也見潘氏門閥之繁盛焉

夫妻起口角

婦竟自盡矣

大連市寺兒溝東山町二番地福昌公司宿舍地字一號住之同町新聚泰執事朱效武、山東人、其妻桑氏、大連郊外寺兒溝人年十九歲、過門數年夫妻間、尚屬和睦、近日朱之父年五十餘由山東來連、朱特購製夾衣、於月之十一日即令桑氏爲之製作、桑氏以已至冬天、可否變夾爲棉袍以禦寒、朱以冬天再購皮袍、桑氏說那有錢說這大話朱以你不用管只管做能對之且怒氣冲冲、桑氏亦氣忿朱乃他去桑氏於朱去后、竟上活着無味之語下、在墻上之木栓懸樑自盡、及朱返來時桑氏身已冰矣、於是乃報告官署驗查至于桑娘家能否向朱效武起題、尙不得知惟桑氏以大連地方生人、適於山東人、久存不甘之心、卒因爲自殺、亦云慘矣

奉祝大典紀念 兒童愛護節

分定日期舉行

日人兒童愛護週間第一日之嬰兒審查會、於十一日午後一時、在北大山通大每館、由主審金子醫學博士、池田尾田、幡井、各小兒科醫院長審查報名數三百六名、女兒二百十名、計五百十六名十三日至十月十七日之五日間、在大連市社會館、開衛生品展覽會、展覽新時代適應教養之必要的智識自十月十一日、在大正小學校、十月十二日在聖德小學校十月十三日在常山小學校十月十四日在松林小學校十月十五日在南山麓小學校開兒童健康相談云、十月十五日、在滿鐵博和會館、十月十六日在大正小學校、開兒童問題講演會、十月十四日在沙河口小學校十月十七日在滿鐵協和會館開兒童映畫與音樂云云

同善社決取銷

所有財產萬餘元 分配於各慈善機關

國民政府爲打破迷信、剷除邪流起見、故於倡北伐之當時、即命南京之同善堂、實行取消、改爲公益機關、所餘者僅東三省與大連耳、南北既已安協、在東省者、亦無存留之必要、故於月前已實行關閉、一切財產、變爲慈善事業、惟大連之同善社、尚壯麗而存、每日往拜祈福者、仍大有人在、不料一般信徒、正在潛心求佛之中、於月之十二日、忽接奉天本社之函稱、各埠之同善社、既逐一取消、而大連者亦無有保存之餘地、因斯希望早日取消、該社之當事者據函之後、頗表贊同、立於是日午後三時、在該社召開全體會議、結果一致贊成、決定撤消、至於所餘之財產萬餘元、亦決定分撥於各慈善機關、爲公益事業云

神田局長之視察

關東廳神田內務局長、爲視察北地各方面情形、於十一日午后四時半出發之列車、北上視察、林化爾濱等處、聞此行往復須十日間云

新巡查部長

分置各署勤務

關東廳警務局、前於月之八日共任用巡查部長二十三名其中除大連署任用者外、其餘配置如左列之沿線各署中

△普蘭店署 中原才吉(瓦房店) 曾井圭一(鐵嶺)

△本溪湖署 神長權藏(長春)

△奉天署 安田耕(安東) 高鍋常雄(水上)

△沙河口署 竹野正道 熊谷德治(鞍山)

△開原署 西辻定彥(水上) 茂木亮治(長春)

△貔子窩民政署 小池義一(金州) 河本七三郎(營口)

△撫順署 柳田倚行(沙河口)

△遼陽署 渡邊均(遼陽)

信號施設物

秋季巡迴調查

大連鐵道事務所、定由十月三十日起、至十一月七日止規定如左之日程、施行信號施物之秋季巡迴調查云、▲卅日大石橋營口間▲三十一日平山臺屯間▲一日熊岳城萬家嶺間▲二日蓋家屯王家間▲三日瓦房店間▲四日石河金州間▲五日大房身沙河口間▲六日夏家河子旅順間▲七日大連構內及埠頭構內

◎……無線電放送目錄……◎

十月十三日 星期六

〇自午前十一時行市(特產)

〇自午後〇時三十分 行市(特產錢鈔股票)

〇自午後三時三十分行市(特產、錢鈔、股票各地行市)新聞

〇自午後七時 一、新聞 二、獨唱(一、夏野旅愁、濟于島、荒城文月)三、童話(鴨之音樂師)四、講話(兒童與音樂)五、長唄(望月)六、簫(本曲夕月)七、中國唱(失街亭)唱張小舫 師付 王振泉 八、桑單子 九、天豫報

中華運動會捐奬品芳名錄

福源成捐竹美人香皂二打天成號捐皇鏡二打夫成號捐鉛筆二打羅宏順盛捐盒牙粉二打華商客棧組合捐銀盃牌十個恩泰號捐鐵盒牙粉四打福色筆二打 祥捐圖畫本一百本 捐燭筆二打 捐晨記賬一百本 啓化書社捐萬年

◎大連天氣豫報◎

十月十三日(星期六)(晴) 西北風有時陰

應考本報練習生諸君鑒

此次本報招收練習生、原定十三日考試、茲因人數過多、改於十五日舉行、即請應考各自携帶鋼筆墨水、於該日上午九時、親到本社應考爲盼、履歷書十三日以後不再收受、十五日以後、亦不再考試、幸勿遺誤、是爲至要

滿洲報編輯部啓

中華女子縫繡傳習所 添招插班生二十名

目的 保障女界生活獨立解除束縛

學程 刺繡縫紉機器材料學

免費 一用機器材料學費等概免

畢業 以一年爲畢業

希望 畢業後每年可獲二百圓

資格 凡十三歲至卅歲之女子

報名地點 大連市比須町八九番地本傳習所

截止期 自舊歷十月六日至同月十三日

京兆周次貞先生爲前清名孝廉吾儕老友也服務醫界三十餘年足跡半中凡同人所患要無論男婦老幼各科悉不應手奏今因避難來連人勸其照常應診每位金票五元附診一位貳元門診從緩如願來診者位金票貳元

介紹人 先生現居西崗九番地右側電話五二一九 文敬齋 梅季五 方曾舟 婁雲汀 李子清 張繼高 金先五 杜東屯

洪德公司 農園宅地 賣買 是忠誠待遇 住宅委託 受託業 低當 大連市越後町四 電九六二二

放借電話 介紹放借電話 介紹費一概不取

電話現金賣買 併辦金融

住宅四千五百圓始 種種俱全

介紹招租家屋及招租房間

不取扣費 正直洋行 (春日町綠溫泉前) 電五五五七

相界泰斗 釣金鰲先生 由京來連

許景輝先生相法與衆絕對不同判斷禍福吉凶無不奇中久爲中外名流推爲相界泰斗現來連(寓大廣場大和旅館四層樓二百四十四號)兩星期後即行有問津者早往就教幸勿交臂失之 氣色五元細談部位十元 出門相資另議 時間早九點至午後六點

請看 大減價十天的廣告 百貨齊全以副顧主

自八月廿三日至九月初貳日

同聚泰紬緞莊啓 西崗街獄院子西鄰 長電話二〇二九番

黎鐵青少將神相 (寓奥町俄國飯店三號)

驚人

昔謝文節公於國變後。溪橋賣卜。傳爲美談今。黎鐵青少將情亦相類矣。鐵青戎馬半生。生性孤介。善相人術遨遊南北。凡諸津要。經其評隲者。指陳禍福。皆歷歷不爽。故求者踵至戶限爲穿今。爲定相例如後。古之達士苟全亂世。皆藉一藝以自存史遷所謂賢者不危身以治生也。亦可已

時間 早八點至下午六點

相例 氣色五圓終身流年拾圓細談出門另議

介紹人 汪大燮 張志潭 龔心湛 彭笠僧 許世英 齊燮元 蕭龍友 沈瑞麟 任師尚 吳光新 同啓

大連祥泰義紬緞莊啓事

本號開業以來荷蒙諸君光臨惠顧無任感激茲爲酬答惠我之隆意起見仍將諸所之綢緞綺繡歐美呢絨毛葛布疋雜貨等等概照廉價劃一長期大賤賣並希源源賜顧猶爲歡迎之至

西崗大龍街大榮市南門西首 祥泰義紬緞莊 電話 前櫃長六〇二九番 批發部二壹二參〇

褚玉璞啓事

竊玉璞卜居大連杜門奉母絕不與聞外事凡有假借名義在外招謠等事玉璞概不承認恐未週知特此聲明

褚玉璞謹啓

交通飯店開幕廣告

陽歷十一月八日 陰歷十月廿八日 啓者本飯店設於奉天驛東通大街三十七番地即英法大菜館之舊址新式三層樓房清潔雅緻最宜衛生屋內設置電話電燈床椅冬則汽爐夏而風扇無一不備且肴酒力便伺候優厚師專做南北飯菜調味香快炙人口開幕伊始茲爲酬顧以廣招徠起見價格格外克己賜顧諸君請駕臨督力知言之不謬也

中國電話三一三三號 奉天浪速通大街三十七番地 本店主人啓

欲買便宜汽車者注意

各多小號由奉天公懋洋行購來大道濟重汽車三輛行駛於公嶺盤石之間生意頗爲不無合本年欲續作今有九成新之汽車減價出讓有意者速信或當面接洽均可

公主嶺 大興潤 啓

廣告

啓者本工廠自今春創辦以來深蒙各界諸君歡迎不勝感激之至今欲爲擴充營業起見同志重新聚首在金州西大組織振英號綢緞商一處現已開始交易專于本工廠所製造各種布疋以前往來各號歸英號銷售辦理而工廠負責專造并不變更名義振號與敝廠同東合資務望各諸君格外光顧爲恐未週知特此聲明

金州 南街路東 三英工廠 西街路南 振英號 啓 雜貨部電話五拾七番

爲生殖靈表示謝意

啓者、覺園本年春夏之間、耳聾眼花、腳手肚張行動既感困難、爲作史蜀維艱、頗有老夫耄矣無能爲也之嘆、友人王景沐云、速服生殖靈或可以挽回危狀、余即往浪速町九章綢緞局隔壁昌錢莊樓上三德洋行、購生殖靈二盒、每天服三次、每次飯前服二顆、三天以後、果見效驗兩盒服完、又購一打、一打服完、不但各種病氣全除、而且將近五十老大之殘軀、似若三十少年之強壯、返老還童、誠非虛言、余對於製造生殖靈一者、固為格外感佩服、即對於販賣生殖靈一者、亦不能不表示謝意也、特此登報聲明

住大連市沙河口黃金町九十二番地 滿鐵本社託 徐覺園頓

經濟

因華方强硬反對 會社計畫頓挫

中央卸賣市場問題之糾紛

大連市營卸賣市場、計劃改爲私設會社之經營、其後已進至第二段手續、月之六日市當局招請中日批發人三十六名、集於社會館、市役所務長、及田淵組合長等、亦有倉社會課長、一由組合事出席、席上關於新會社設立要求各關係者、承認四十條定款（章程）不料華方批發行二十一名、忽起反對、謂定款作成之根本、多有矛盾、我儕礙難承認、於此是日之聚會、遂歸於無何結果而散矣、九日、杉野市長、小須賀助役、有倉社會課長、及岩光主任等、再會同於社會館、請求由中日批發人三十六名之中、及經紀人六十餘名之中、選出代表五名與會、即由市當局、將設會社之利點總述一番、費盡口舌、欲求該二十一名反對者、表示同意、然仍無何頭緒而散、據對者側云、倘改爲會社、唯日本人佔於有利地位而已、我儕華商、必甚吃虧、凡事必受其掣肘、又倘會社成立、即在店員夥計、必行減半、此等無辜之失業者、勢必徬徨岐途、於心實屬不忍、至於會社純利益金等之分配是否能得公平、誠使吾人頗抱疑念、故未便同意之、但據市當局所云、事至如今、唯進行是務、必照最初之計劃斷行、以期向來制度之缺陷、而輕市民之負擔、對於反對最激烈之二十一名、將再促其諒解市當局之眞意、倘彼等一意反對、最後將取相當處置、或取消其營業許可、亦未可知、至十日午後四時再要求各反對者於後之回答、結果此等反對者之決意、意外强硬、謂雖拋棄十數年來苦經之生意、而歸回山東故鄉、亦不願贊成、又云情願犧牲一切、表示絕對反對而已、當局至此、亦無如之何也、新局新會社之設立計劃、將不得不無期延期矣

錢糧商情

特產市場、十二日朝、期市、並無重要材料、不過閑散而已、近期大豆及豆餅常限、各見二三分錢之移動、豆油高粱、仍無何等變動

△商品前場、麻袋堅俏、藍打十月末限、爲四角二分三厘、十一月末限四角二分、所成數共八萬條

棉絲布　成交未妥

麥粉　成交未妥

△鈔市場、十二日晨、海外材料、銀塊一齊報賤、一面自美又提十六分之一、仍爲銀塊材料、上海標金自三百五十兩至五十兩九

滿鐵九月份鐵道收入額

滿鐵九月份、鐵道收入、共有七百二十八萬九千九百六十圓、試與上年同期比較、即減少八千二百十三圓、比較預定、又減少二萬五百九十三圓、茲將其內容分錄於左

客車收入	一、三二二、四五〇
貨車收入	五、七〇九、一五二
倉庫收入	一一、二八六
附屬港灣收入	六四、八四六
諸口收入	一七七、四三〇
計	七、二八九、九六〇

新糧上市之行情

城子疃新糧下場、上市日多、車馬輻輳、絡繹不絕、市面甚呈活潑現象、昨已成市包米每斗小洋一元八角、大豆每斗小洋二元三角、精米所上無幾、尚未成市、高粱落花生不日已將下場云

官銀號運到 銀塊百萬兩

實行鼓鑄現洋

東三省官銀號總辦彭香齊氏前因奉洋低落、百計維持、務心進思、始得平穩、茲以爲牢固金融信用、非鼓鑄大添現貨不爲功、乃特派專員去年關內採買銀塊、於月之八日運到現洋塊一百萬兩、送交造幣廠實行鼓鑄現洋、以維圜法云（秋）

四月至十月間 日本對外貿易

對華不振前途難容樂觀

茲據日本大藏省當局發表、該國自本年度初起、截至十月初旬爲止、對外貿易累計額如左

輸出	一五二七〇〇二〇〇〇
輸入	一七一〇一一三〇〇〇
計	三二三七一一五〇〇〇
入超	一八八一一一〇〇〇

但上年同期之輸出、爲十五億五千二百九十一萬三千圓、輸入十七億四千四百十九萬二千圓、合計三十二億九千七百十萬七千圓、與本年比較、入超減少八百十六萬六千圓、然而本年上半期中、輸出入俱各減少、入超額比較上年同期、減少六千一百萬七千圓、自入下半期以來、雖曰消極的、然已見幾分之好轉、又九月末之累計比諸上年、棉花輸入、減少六千八百九十三萬圓、每年平均數量約在一萬擔、而本年之輸入、截至八月末、尚不過四百萬擔、倘於下半期輸入、遽然見多、則貿易狀態、將更趨於惡化、此與對華貿易之不振、前途實不容樂觀也、然據大藏省方面之觀測、謂本年棉花、較諸去年價格爲貴、輸入能否與去年同等、誠屬疑問、生絲輸出、漸次好轉、貿易狀態、諒不至較去年爲惡云

四萬一千圓、其時容如左（單位圓）

輸出額	六二、〇三一、〇〇〇
輸入額	五二、七九〇、〇〇〇
超出	〇九、二四一、〇〇〇

日本十月上旬 對外貿易總額

查日本十月上旬中對外貿易、共一億一千四百八十二萬一千圓、出超爲九百二十

營口呈報 設實業協會

據營口縣表知事呈請、營業諸多跌落、揆其原因日商雜居貿易之故、且日商所有製物原料類多仰求華產、茲爲便利中日交易起見、特由本縣總商會與日本商業會議所双方合同成立一中日實業協會、委派相臣加賀爲正會長、王季良坂井喜則爲幹事、張友琴久保田晉爲理事、於月之一日會商正式成立實行開辦合行檢同章程、遵請核示等情、經省長據此以組會各節如果確屬國際民生無妨礙、應准設辦以維商務、於昨特令遵照

蘇聯擬在哈 招購公債券

蘇聯政府經濟恐慌、需款孔殷、發行國內公債百萬圖據俄人方面消息蘇聯擬在哈之蘇聯僑民認購此項公債券、職公會擬令東鐵蘇聯職員認購一個月之薪金數額之債券分次扣款、但又有因蘇聯需款孔急、擬設法將認購公債、款額一次收足、商由東鐵墊付、但東鐵無款可墊、有擬由銀行借墊之說

錦縣設興業分行

省署熱河都統公署咨開、熱河興業銀行、所出現洋流通券（係兌現券）茲者在奉天行使過多、爲鞏固信用計、已派員在奉天錦州設立分行、以便兌換此項流通券、惟因越境增設機關、應請核示明准、並飭屬保護、聞奉省長據咨後、查核係爲兌券設立分行、固屬切要、應准照辦除咨復外、並令遼沈修道尹查照、飭縣保護云（友）

哈埠道裏設 滙兌事務所

哈埠銀行團、擬在道裏石頭道大街北市場樓上、組設滙兌事務所、以便市民、推該處房屋原因圖書館及商業佐經特別市市政局、通知遷讓、圖書館及商業已遷、俟修茸完竣、滙兌事務所即行開始云云

糧業公會 定小麥標準

哈爾濱之糧業公會、來年交買賣小麥子標準、已定爲一百二十二盎尼、此標準比去年已低一三克尼、而小麥之質人、因產處關係不同、松三下流之姓一帶地方、均在一百二十二尼克、黑龍江呼海沿線、以及齊齊哈爾等地右以所產者、在一百二十五克左右、品質較爲良好

豆餅及硫安問題（四）

佐藤義胤氏述

滿鐵農務課

關於豆餅一節、倘對於大豆栽培業之經營狀態、若無加以特殊改革、及製油業若無特別進步、則豆餅價格、欲望其低下、誠屬困難、原料大豆之價格、因農民生活程度、日漸向上、大豆輸出減勢、次第增加、遂見價格較前昂高、製油工業、素爲輸易工業之一種、假令施以相當改良、生產費極端節減、然欲望現在豆餅市價、降下二成以上、亦斷不可能、是以欲使豆餅價格、追從於硫安者、更屬困難

向來日本以農林省爲中心、從事地方農事行政、及指導之各種之關、對於豆餅硫安果取若何態度而臨之耶、殆皆任其自然經過、未嘗出於積極的態度、誠屬遺憾、其理由約有數端

一、兩者之農事試驗成績之優劣、尚未達至得卜綜合的結論之期

二、從來對於硫安、皆謂其於土壤有害、或影響農耕以不良結果、故雖明知爲有效之經濟的肥料、然由國家百年大計着想、未便甚於曖昧、但一面農民與農事當局之態度、宛若風馬牛、農民任意如此

三、出於獎勵應用之態度、現在於大勢上、豆餅價格、比較硫安爲賤、已屬確定的事實、但此點在歐洲大戰當時、及其以前、時常變動不定

四、硫安既爲化學肥料、其貯藏及施用法、應加特別注意、及用相當技術、但視現在農民智識程度、能用之有效乎、又居在指導方面之人員、對於農作物之硫安合理的施用法、亦未有充分自信、是以不得出於積極的獎勵使用之態度、從來如此農事當局之態度、從來

自用、邇來世人已大注目及此、時勢之進趨、又促農事當局、不得不下最後之審別矣、果然、於今春農學會席上「豆餅與硫安對水稻之肥效比較」爲二大討論之一、而見提出、蓋亦可視爲時勢潮流之一鐵證也、日本農事當局對豆餅及硫安、行將採取之態度方針、已無庸於此多贅、據上述各項、已可推知其大勢矣「豆餅與硫安」二問題、現已成爲過去陳跡、目今要討論者、即爲「將如何使硫安合理的供給於農家應極力研究者、即爲「代替豆餅以硫安之合理的方法而施用之」現下農業技術如何」之一問題耳

特產行市（十二日）

▲大豆（前場）

日期	開行	最高	最低	收盤
十月末	六三一〇	六三〇〇	六三〇〇	六三〇〇
十二月末	五九八〇	五九七〇	五九七〇	五九七〇
十二月末	五八八〇	五八七〇	五八七〇	五八八〇
一月末	五八八〇	五八八〇	五八八〇	五八八〇
二月末	五九〇〇	五九〇〇	五九〇〇	五九〇〇

所成數　百二十七車

▲豆油

日期	開行	最高	最低	收盤
十月限	〇二〇	二〇五	二〇三〇	二〇三五
一月限	一九〇〇	一九〇〇	一九〇〇	一九〇〇

所成數　三萬三千片

▲豆餅

日期	開行	最高	最低	收盤
十月限	一七四五	一七四五	一七四五	一七四五
十月限	一七四五	一七四五	一七四五	一七四五
十二月限	一七四〇	一七四〇	一七四〇	一七四〇
二月限	一七三五	一七三五	一七三五	一七三五
一月限	一七三〇	一七三〇	一七三〇	一七三〇

▲高粱

日期	開行	最高	最低	收盤
十一月末	三一七〇	三一八〇	三一六〇	三一七〇
十二月末	三二四〇	三二四〇	三二四〇	三二四〇
十二月末	三二七〇	三二七〇	三二七〇	三二七〇
一月末	三三一〇	三三一〇	三三一〇	三三一〇

所成數　七千箱

▲大豆（後場）

日期	開行	最高	最低	收盤
十月限	六三三〇	六三三〇	六二八〇	六二八〇
十二月限	五九七〇	五九八〇	五九七〇	五九八〇
十二月限	五八七〇	五八七五	五八七〇	五八七五
一月限	五八九〇	五八九〇	五八七五	五八七五
二月限	五八九〇	五八九〇	五八九〇	五八九〇

所成數　二十九車

錢鈔行市（十二日）

▲定期

	高價	低價
期近	一〇〇六〇	一〇〇八五
以期	一〇〇五〇	一〇〇六五

所成數期近　百九十八萬圓

所成數期近　百二十萬圓

▲銀對金　銀對洋　金對洋

九時	一〇〇六〇	一二八七〇	一二八〇〇
十時	一〇〇八〇	一二八七〇	一二七七五
十一時	一〇〇六五	一二八七〇	一二七九五
十二時	一〇〇六五	一二八八〇	一二八〇五

所成數　銀對洋三萬九千圓　金對銀二萬圓

十月三日	開 一〇〇三三五	高 一〇〇一〇
	低 九九五五	散 一〇〇一〇
二時半	一〇〇四五	一二七九〇 一二七三五
三時半	一〇〇三五	一二七九〇 一二七四〇

滙兌市行（十二日）

先物

同	二六片六分三
約銀塊	二七片六分五
買銀	五八仙四分一
美滙	六〇布夫分九
美日滙兌	四弗八分十三
日滙兌	四五弗八分七
英滙兌	六四弗八分五

▲滙兌行市

伯林	廿金馬克三九〇分〇
巴里	一二四法二六

▲上海滙兌行市

日本向（賣）	七一兩八分三
日本向（買）	七一兩二分一
倫敦向（賣）	二志七片八分七
倫敦向（買）	二志八片〇分〇
紐約向（賣）	六四弗夫分
紐約向（買）	六四弗夫分九

北地市況（十二日）

▲特產

▲大豆　開盤　收盤

		開盤	收盤
開原	十月限	四〇・六〇	四〇・九〇
	十一月限	四〇・六〇	四〇・四〇
	十二月限	四二・〇〇	四二・二〇
長春	十月限	｜	｜
	十一月限	｜	｜
	十二月限	｜	｜
哈爾濱	十月限	｜	｜
	十一月限	｜	｜
	十二月限	一・五三〇	一・五三〇
公主嶺	十月限	｜	｜
	十一月限	四八・九〇	四九・二〇
	十二月限	五一・九〇	五二・二〇

▲高粱

		開盤	收盤
開原	九月限	｜	｜
	十月限	｜	｜
	十一月限	｜	｜
長春	十月限	八・二五	八・四〇
	十一月限	八・六〇	八・六〇
	十二月限	｜	｜
公主嶺	十月限	｜	｜
	十一月限	｜	｜
	十二月限	｜	｜

▲小麥

哈爾濱	十二月限	一・七六〇	一・七九五

錢鈔

奉天（奉票）	現貨	二四九八・〇	二五〇五・〇
	定期	｜	｜
開原（奉票）	現貨	二五三五・〇	二五三五・〇
	定期	｜	｜
同（鈔票）	現貨	｜	｜
	定期	｜	｜
安東鎮平銀	近期	一・四〇五	一・四〇五
	遠期	一・四〇六	一・四〇五
哈爾濱（大洋）	現貨	・七四・一五	三四・一〇
營口過爐銀	現貨	二三六〇・〇	｜

現貨前場（十二日）

	開盤	收盤
混保大豆（帶皮）	六三七〇	六三九〇
大豆（脫皮）	｜	｜

成交數　三十五車

豆餅	二〇五〇　二〇三〇
所成數	一萬四千片
豆油	一七六〇　一七六〇
所成數	一千箱
高粱	三一〇〇　三一〇〇
所成數	八車
包米	四一一〇　四一一〇
所成數	一車

▲高粱（後場）

日期	開行	最高	最低	收盤
十月限	三一六〇	三一九〇	三一八〇	三一九〇
十二月限	三二四〇	三二五〇	三二四〇	三二五〇
十二月末	三三八〇	三三八〇	三三八〇	三三八〇
一月末	三三一〇〇	三三一〇	三三一〇	三三一〇

所成數　三千箱

包米　所成數八車　未安

▲豆油

日期	開行	最高	最低	收盤
十月限	一七五〇	一七五〇	一七五〇	一七五〇
一月限	一七四〇	一七四〇	一七四〇	一七四〇
二月限	一七三〇	一七三〇	一七三〇	一七三〇
一月限	一七二五	一七二五	一七二五	一七二五

所成數　五千片

▲豆餅

日期	開行	最高	最低	收盤
十二月限	一九一五	一九一五	一九一〇	一九一〇

所成數　七十四車

市場電報（十二日）

▲上海標金　十一日後場　十二日前場

	十一日後場	十二日前場
開盤	三四七兩一	三四九兩九
高價	三四九兩六	三五一兩六
低價	三四六兩六	三四九兩一
收盤	三四九兩五	三五一兩三

▲大阪綿絲

限	前場開行	前場收行
十月限	二四一九〇	二四三三〇
十二月限	二四一一〇	二四一八〇
十二月限	二四一一〇	二四一七〇
一月限	二四〇四〇	二四〇八〇
二月限	二四〇〇〇	二三九七〇
三月限	二三九九〇	二三九八〇
四月限	二三九七〇	二四〇〇〇

▲橫濱生絲

十月	一三六〇〇	一三六三〇
十一月	一三六六〇	一三六九〇
十二月	一三九四〇	一三八〇〇
一月	一三七四〇	一三六六〇
二月	一三七六〇	一三六九〇

▲印度麻袋

扛袋	四六	布二分一
扛袋	五一	五四布二分一
滙兌行市	一二五	五四布四分三

自由

甲、語云、不自由、毋寧死、可見自由與人生之需要矣、有因外界束縛、失却自由、或則孽由自造、姑不置論、倘以身軀虧虛、衰老多病、精神萎頓、欲自由而不得自由者、惟有立刻購服「生殖靈」返老還童實驗新藥、一二月後、定卜活潑康健、行動自由、處處可以感到快樂、而享自由之眞趣也

服生殖靈者人人皆得享之……

返老還童　生殖靈

德國新藥

發明：生殖靈乃德國政府實驗監督之世界唯一藥品也、故藥極大萬試萬靈

區別：男子不可服女用藥品、女子不可服男用藥品、因同一生殖靈、而分男用女用、各有各長、藥品性質不同、幸勿誤服、効力偉大、服後便知

主治：老翁服、回復青春、老婦服、還少婚娠、闊衰弱者服、絶大强壯、主治近老還少、陽萎早洩遺精、精液減少、神精衰弱、淫情缺之症、生殖器發育不全、身體虛、早老衰視力減退、腦力衰弱、女子月經不調、經痛經少、性慾減退、乳房萎育不全、不姙症、肥胖髮顏面早衰

效驗：此藥既爲男女生殖力改造秘寶、故無論老少四時均可安心服之、惟於秋冬尤爲合宜、而易功効、實可名之爲秋令補品大王

價格：男用女用生殖靈價值相同、每盒售上海大洋七元正、每料售上海大洋念八元、外埠通信、函購、貨款先惠、郵費在內

遠東獨家經理上海美商三德洋行

大連分行　浪速町二丁目七十番地

哈爾濱分行　道外正陽八道街口

奉天分行　大西邊門外二經路口

凡本三德洋行所售生殖靈其外包玻璃瓶上均有此紅色阜青商標

市多假冒　購者謹防

幸福

乙、幸福二字、範圍至廣、人能老當益壯、子女盈庭、閤家和樂、疾病不生、是以難得之幸福也、但能信仰德國史坦那博士學術之神秘常服其所發明返老還童生殖靈新藥、則人人可享上述之幸福、緣生殖靈具返老還童之實効、足使服者、老當益壯、有增加生殖能力、足使無後得子、治諸虛百損、足使康健無病、惟眞正生殖靈、在遠東爲美商三德洋行獨家經理請服者認定此幸福之門、免受冒牌假藥欺蒙耳

大連分行臨時啓事（本分行任址浪速町九章綢緞莊隔壁華昌錢莊樓上電話六五二九）